天津市軍事管制委員會報紙雜誌登記證新字第貳號
經中國人民郵政登記認為第二類新聞紙類天津郵政管理局登記執照第叁壹號

進步日報

第一三〇四號
社址 天津羅斯福路二四一號
全國各地郵局均可訂閱
今天本報一大張
售人民幣六百元不加郵費
郵政信箱一〇〇 電報掛號四一四〇

電話號碼

總編室	2.4142 2.4143	經理室	2.4190
政教組	2.5127 2.4024	廣告課	2.0949
財經組	2.4508 2.4023	印刷部	2.4020
社會服務組	2.4536	電話訂報	2.5145

昨日印完時間十三時四十八分

今天本報內容提要

★蘇聯共產黨（布）第十九次代表大會開幕 莫洛托夫致開幕詞
★人民日報社論：慶賀蘇聯共產黨第十九次代表大會
★各國代表在和平會議上發言一致表示要求和平反對戰爭
★毛主席周總理電賀德意志民主共和國成立三週年（以上一版）
★美國、厄瓜多爾、錫蘭代表和賽爾頓夫人在和平會議上的報告和發言（二、三版）
★「爭取持久和平，爭取人民民主！」社論：偉大的列寧——斯大林黨的第十九次黨代表大會
★莫理報社論評「蘇聯社會主義經濟問題」（以上三版）
★華北物資交流大會爭取在本月底完成二萬億元以上的成交
★全國戲曲觀摩演出大會在京開幕（以上四版）

蘇聯共產黨第十九次代表大會開幕

斯大林等當選主席團 莫洛托夫致開幕詞 大會聽取了馬林科夫所作中央委員會的報告

【新華社北京六日電】塔斯社莫斯科六日訊：蘇聯共產黨（布爾什維克）第十九次代表大會於十月五日下午七時在莫斯科克里姆林宮大廳開幕。列席的有許多來賓：工人、斯塔哈諾夫式工作者、政治家、科學家、藝術家以及其他國家的共產黨和工人黨的代表。

當約·維·斯大林和他的最親密的戰友——政治局委員們——出現在主席台上時，大會代表全體起立，熱烈地歡呼鼓掌，歷時數分鐘。

大會由維·米·莫洛托夫致開幕詞。接着選出了一個由十六人組成的大會主席團。主席團包括：斯大林、莫洛托夫、馬林科夫、貝利亞、伏羅希洛夫、布爾加寧、卡岡諾維奇、赫魯曉夫（前譯赫魯舍切夫）等人。

大會選出了大會秘書處、編纂委員會和資格審查委員會，並通過了大會議程。隨後大會聽取了蘇聯共產黨（布爾什維克）中央委員會的報告。這個報告是由蘇聯共產黨（布爾什維克）中央委員會書記格·馬·馬林科夫作的。

【新華社北京六日電】塔斯社莫斯科六日訊：蘇聯共產黨（布爾什維克）第十九次代表大會於十月五日在克里姆林宮大廳開幕。大廳中坐滿了出席代表大會的代表以及許多來賓：蘇聯首都人民的代表、工人、政府領袖和黨的領袖、科學和藝術界的代表及其他國家的共產黨和工人黨的代表。

晚間七時，斯大林同志及其忠實戰友莫洛托夫、馬林科夫、伏羅希洛夫、布爾加寧、貝利亞、卡岡諾維奇、赫魯曉夫（前譯赫魯舍切夫）、安德列耶夫、米高揚與柯西金在主席台上出現，代表們立即報以經久不息的掌聲。每一個人都起立致敬，歡呼聲響徹大廳：「斯大林同志，烏拉！」「偉大的斯大林，烏拉！」「斯大林同志萬歲！」「我們自己的敬愛的斯大林，烏拉！」歡呼聲以蘇聯和世界各族人民的不同的語言發出。這種熱烈的歡呼反映了蘇聯和世界各族人民對蘇聯共產黨、蘇聯人民和全體進步人類非常敬愛的天才領袖約瑟夫·維薩里昂諾維奇·斯大林的無限熱愛和忠誠。

代表大會開幕時，由維·米·莫洛托夫同志代表共產黨中央委員會致開幕詞。

開幕詞全文如下：

同志們！我代表黨中央委員會，歡迎第十九次黨代表大會的代表們，同時並歡迎代表各國共產黨和其他兄弟的工人階級黨前來列席我們大會的親愛的來賓們。（暴風雨般的長時間的鼓掌）

今天，我們首先應該記起那些曾在對德國侵略者及其他侵略者的戰爭中英勇地保衛我們的蘇維埃祖國，為我們的正義的事業而貢獻出自己的生命的人們。讓我們大家起立，為那些在那次戰爭中犧牲的人們默哀，為那些在反對法西斯主義的鬥爭中、在爭取蘇聯的自由和獨立的鬥爭中貢獻出自己的生命的人們默哀。（全體起立）

我們黨內的一些最優秀的人物今天已經不能和我們在一起了。曾在艱苦的戰爭年代裏領導過軍隊裏的政治工作，而且特別是在黨內以莫斯科黨組織的傑出領袖聞名的亞歷山大·塞爾蓋耶維奇·謝爾巴科夫已經不在人世了。米哈依爾·伊凡諾維奇·加里寧，這位全國非常熟悉、我們的黨非常愛戴的人物，也不能和我們在一起了。安德烈·亞歷山德羅維奇·日丹諾夫，這位黨內斯大林領導核心的天才代表之一，也已經逝世了。我們還懷念起另外一些已經不在人世的終生和黨密切地連在一起的朋友和同志的名字。為了表示我們深深的敬意，讓我們為他們默哀。（全體起立）

我黨的上一次代表大會是在一九三九年舉行的。在那次大會以後的一段時期中，發生了許多具有巨大歷史重要性的事件。

大家都知道，我國人民的和平建設曾經因為德國法西斯主義對蘇聯發動背信棄義的進攻而中斷。我們被迫暫時停止完成第三個五年計劃任務的工作。我們曾不得不完全轉移到戰時軌道上，使一切都服從擊潰進犯我們領土的敵人的目的。

第二次世界大戰對於年青的多民族的蘇維埃國家說來，是最大的考驗。同時，它也是對我黨政策的正確性的全面考驗。在戰爭年代中，蘇聯人民度過了許多艱苦的日子，忍受了重大的犧牲。但是，在這些事件的嚴重考驗中，蘇聯並沒有削弱或動搖。在我黨的領導下，它變成一個比以前任何時候都更加鞏固更加強大的社會主義國家了；它對自己的力量和自己的偉大事業的不可戰勝性的信心也比以前任何時候都更為堅強了。

第二次世界大戰以法西斯侵略者的失敗告終，這種結果在許多方面解放了歐亞兩洲民族解放運動的力量。在新的條件下，特別是由於蘇聯在這個戰爭中所起的決定性作用，一連串國家就有了可能在戰後時期從資本主義的發展道路轉向一條新的道路，轉向建立和發展人民民主國家的道路。這就標誌着國際社會主義發展中一個新階段的開始。

這一切說明了為什麼今天我們的黨對於國家生活的各方面在思想上所起的指導性的影響會增長到這樣的程度，說明了為什麼我們的人民如此熱烈愛戴他們的黨，列寧斯大林的黨。（長時間的鼓掌）這也說明了為什麼現在我們的黨享有如此崇高的國際威望，說明了為什麼其他國家的勞動人民對我們的黨，對斯大林的領導懷着這樣大的信任和尊敬。（熱烈的、經久不息的掌聲）

在戰後時期的情況下，蘇聯集中力量來履行恢復和進一步發展國民經濟的任務以及保持和鞏固國際和平的任務。

在這一次代表大會上，我們將討論關於蘇聯發展五年計劃（第五個五年計劃）的指示。去年的成績以及今年的經濟成就都證明我們的人民在達到第五個五年計劃的偉大目標方面已經取得了巨大的成就。為了要滿懷信心地前進，我們必須與我們工作中的缺點進行更堅決的鬥爭；我們必須隨時隨地與自負和官僚主義的自滿態度進行鬥爭，時時記住批評與自我批評是共產黨員的不可缺少的戰鬥武器，時時記住這是我們提高羣衆積極性的方法——蘇維埃的方法。

代表大會的各項決議將鼓舞黨和蘇聯全體人民不僅要完成而且要超額完成新五年計劃。這將意味着蘇維埃國家力量的進一步和全面的加強以及人民的——物質和文化水平的大大提高。蘇聯人民在執行五年計劃時，也將在從社會主義逐漸過渡到共產主義的道路上取得重大的新成就。（熱烈的掌聲）

當然，我們並沒有忘記：蘇聯是「處在各種國家中間的」，也沒有忘記：還有奉行冒險、掠奪的帝國主義陣營存在，這個陣營正在用一切辦法煽動戰爭歇斯底里，並為發動另一次世界戰爭進行準備。這個反民主的侵略陣營是由正在執行壟斷資本家的意志的美利堅合衆國反動統治集團所領導的，這些貪得無饜的壟斷資本家，為了謀取更大利潤，正設法用強力建立世界霸權。對於朝鮮的罪惡戰爭，對於在奪取中國的台灣島，對於把西德和日本變成附屬國以及在西方和東方建立侵略性的軍事聯盟（例如北大西洋集團）來對付愛好和平的國家——蘇聯、中華人民共和國和各人民民主國家等應負主要責任的，就是美國的統治集團。

然而，在最近幾年來，特別是在戰後時期，人口總共六億的一連串的國家脫離了資本主義體系以後，世界資本主義體系所發生的顯著削弱現象，是無法加以掩蓋的。資本主義國家不能對付日益增漲的新的經濟危機和失業人數大量增加的這些危險，也是無法加以掩蓋的。這種危險同時也使這些國家間的對立和摩擦更加尖銳化，並且不可避免地使這些國家國內的階級鬥爭愈益緊張。戰爭販子和他們的報界走狗竭力裝作和平的愛好者，同時散佈所謂蘇聯懷有侵略意圖的誹謗讕言來欺騙資產階級報紙的讀者，然而不管他們怎樣煞費心機，他們終歸掩蓋不了一個事實：各國人民的自由與民族獨立所受到的經常的威脅，和平與國際安全遭受破壞的經常的威脅，恰恰是來自帝國主義陣營的侵略集團。今天的資本主義正處在總危機的階段，正在加緊走向法西斯統治。它的前途的險惡與不可靠和它的內部弱點暴露得越明顯，帝國主義陣營主要國家和它們鼓吹另一次戰爭的強盜宣傳就越兇惡。

與反動和侵略的陣營對峙的，是另一個陣營——國際保衛和平與民主的陣營。這個愛好和平的民主陣營，由堅持不渝地奉行保持和鞏固國際和平的政策的蘇聯當之無愧地領導着。（經久不息的鼓掌）

談到這裏，不能不指出：第二次世界大戰的最重要的結果之一就是這樣一個歷史事實：蘇聯完全擺脫了在國際上孤立的處境。現在，人民民主國家，中華人民共和國和德意志民主共和國正在和蘇聯一道維護和平與民主的事業。而且，今天保衛和平與民主的事業還得到強大的國際和平運動的支持，這個運動團結着億萬人民，其中包括資本主義國家的千百萬和平擁護者。

在為保衛和平而鬥爭時，我們蘇聯人民一時一刻也沒有忘記必須保持應有的警惕，並隨時準備給帝國主義好戰陣營的任何侵略以有力的反擊。不這樣，保持和鞏固和平的事業就不可能得到應有的維護。在這一方面，我們遵守着斯大林同志的已經成為各國人民維護和平事業的鬥爭的基礎的著名指示：

「如果各國人民將維護和平的事業擔當起來，並且把這一事業堅持到底，和平就能夠保持和鞏固。」（經久不息的暴風雨般的掌聲。）「如果戰爭販子用謊言的羅網陷害人民羣衆能夠得逞，欺騙了人民羣衆，將人民羣衆拖入另一次世界大戰之中，那末戰爭就可能變得不可避免。」

這一次黨代表大會將顯示蘇聯——勝利的社會主義的祖國——的力量已經壯大、增強了多少。這次代表大會還要執行它的主要任務：用馬克思——列寧主義的光芒照亮今後繼續前進的道路，我們將沿着這條道路，在我們國內取得社會主義的新的更輝煌的勝利，不僅如此，還要更廣泛、更有力地團結國際民主力量，以保衛世界和平。（經久不息的鼓掌。）

我們黨在舉行這個第十九次代表大會的時候比以前任何時候都更強大、更團結了。（經久不息的鼓掌。）我們黨的久經光榮戰鬥而且獲得許多勝利的旗幟，高高地舉着，它召喚着我們人民前進，走向共產主義的勝利。我們黨的旗幟上寫着我們的領袖的名字，斯大林的名字，表示着整個進步人類最美好的希望和意願。（長時間的熱烈的歡呼。全體起立。）

列寧——斯大林黨萬歲！（熱烈的鼓掌。）

第十九次黨代表大會萬歲！（熱烈的鼓掌。）

祝我們敬愛的偉大的斯大林永遠健康！（長時間的熱烈的歡呼。全體起立。全場歡呼「偉大的斯大林萬歲！」「斯大林同志，烏拉！」「光榮歸於斯大林！」「親愛的斯大林同志！」「斯大林黨和人民的偉大領袖斯大林萬歲！」）

接着，大會在莫洛托夫的建議下開始選舉大會的各領導機構。

米爾尼科夫同志發言，他代表各州、各邊區和各加盟共和國代表團代表委員會，提議選舉十六人組成的大會主席團。大會通過了這項動議。米爾尼科夫同志提名的大會主席團委員名單如下：安德里亞諾夫、阿里斯托夫、巴吉羅夫、貝利亞、布爾加寧、伏羅希洛夫、卡岡諾維奇、科羅特欽科、庫西寧、馬林科夫、莫洛托夫、尼雅佐夫、巴托里切夫、斯大林、赫魯曉夫、沙亞赫米托夫。

當米爾尼科夫同志提到斯大林同志的名字時，大廳中響起了暴風雨般的掌聲，全體起立。

大會一致選出了這個主席團。

莫洛托夫同志接着讓布列日涅夫同志發言，布列日涅夫同志代表代表團代表委員會，提議選舉下列各人組成大會秘書處：波斯克列比舍夫、伊格納托夫、加皮托諾夫、穆傑拉則、米爾尼科夫、普薩諾夫、斯奈契庫斯、斯米爾諾夫。

大會一致通過了布列日涅夫同志提名的秘書處人員。

穆傑拉則以代表團代表委員會的名義提議選舉由下列人員組成的大會編纂委員會：波斯佩洛夫、加伏羅夫、伊里切夫、米哈依洛夫、蘇斯洛夫、特里特亞科瓦。

莫洛托夫同志把穆傑拉則同志的提議付表決，接着大會一致選出了穆傑拉則同志建議的編纂委員會。

大會依據巴托里切夫同志的建議一致選出了大會資格審查委員會，委員有：別哥夫、阿魯提諾夫、巴巴耶夫、柏里雅耶夫、布列日涅夫、瓦加波夫、格里辛、葉費莫夫、卡恩柏辛、吉利琴科、基塞列夫、開賓、拉榮柯夫、施基利亞托夫、雅科夫列夫等。

在領導機構選出之後，大會就通過了下列大會議程：

一、蘇聯共產黨（布爾什維克）中央委員會的報告——報告人是中央委員會書記格·馬·馬林科夫同志。

二、蘇聯共產黨（布爾什維克）中央監察委員會的報告——報告人是中央監察委員會主席波·格·莫斯卡托夫同志。

三、第十九次黨代表大會關於一九五一年——一九五五年蘇聯發展五年計劃（第五個五年計劃）的指示——報告人是國家計劃委員會主席馬·薩·薩布羅夫同志。

四、對蘇聯共產黨（布爾什維克）黨章的修正案——報告人是中央委員會書記尼·斯·赫魯曉夫同志。

五、選舉黨的中央機構。

大會接着通過了大會工作程序。

然後由中央委員會書記格·馬·馬林科夫同志作了蘇聯共產黨（布爾什維克）中央委員會的報告。

出席大會的代表和列席的來賓都聚精會神地傾聽這個報告。報告一再為全場的熱烈的掌聲所打斷。

大會定於十月六日舉行下一次會議。

德意志民主共和國成立三週年

毛主席周總理致電祝賀

【新華社北京六日電】十月七日為德意志民主共和國成立三週年紀念，我中央人民政府毛澤東主席與政務院總理兼外交部部長周恩來於十月五日分別致電德意志民主共和國皮克總統，格羅提渥總理及外交部部長竇丁格爾，表示祝賀。電文如下：

毛澤東主席致皮克總統電

德意志民主共和國總統

皮克同志：

值此德意志民主共和國成立三週年之際，我代表中國人民、中華人民共和國政府並以我個人名義謹向您、德意志民主共和國人民和政府致以衷心的祝賀。

德國人民在爭取締結和約與恢復德國統一中，在經濟、文化的發展及國家政權的鞏固上所獲得的勝利，對於德國人民的繁榮幸福以及世界的和平事業起了巨大的作用。謹祝德國人民為建立統一、和平、民主和社會主義的德國而進行的鬥爭獲得更大的成就。

中華人民共和國中央人民政府主席 毛澤東

一九五二年十月五日北京

周恩來總理致格羅提渥總理電

德意志民主共和國總理

格羅提渥同志：

值此德意志民主共和國成立三週年之際，請接受我熱烈的祝賀，並對中德兩國友誼的日益鞏固與發展表示最好的願望。

中華人民共和國中央人民政府政務院總理 周恩來

一九五二年十月五日北京

周恩來外長致竇丁格爾外長電

德意志民主共和國外交部部長

竇丁格爾同志：

值此德意志民主共和國成立三週年之際，請接受我誠摯的祝賀，並祝德國和平與進步的力量在爭取締結和約與恢復德國統一的鬥爭中獲得更大的勝利。

中華人民共和國外交部部長 周恩來

一九五二年十月五日北京

人民日報 社論

慶賀蘇聯共產黨第十九次代表大會

蘇聯共產黨（布爾什維克）第十九次代表大會的召開，是具有偉大國際意義的事件。這個代表大會將給全世界勞動人民和一切愛好和平的人民帶來偉大的鼓舞和力量。中國人民衷心地熱烈祝賀這個代表大會的成功。

中國人民從自己切身的經驗中，深深地了解：偉大的列寧、斯大林的黨和偉大的蘇聯的存在與發展，是中國人民的革命和建設事業能夠取得勝利的決定性的條件。中國共產黨是在偉大的十月革命的直接影響下並以蘇聯共產黨為榜樣而建立起來的。毛澤東同志說：「中國人找到馬克思主義，是經過俄國人介紹的。在十月革命以前，中國人不但不知道列寧、斯大林，也不知道馬克思、恩格斯。十月革命一聲砲響，給我們送來了馬克思列寧主義。」（論人民民主專政）斯大林同志關於中國革命的天才啓示，對於中國共產黨領導中國人民取得革命勝利具有無法估量的重大意義。中國革命的勝利以及中華人民共和國成立以後三年來的建設事業的巨大成就都是由於根據我國的具體情況，正確地運用馬克思、恩格斯、列寧、斯大林的學說，正確地運用蘇聯共產黨關於革命與建設的經驗。

全世界勞動人民和一切愛好和平的人民，正日益嚮往於和平幸福的蘇聯，嚮往於人類美好的未來。他們對於蘇聯共產黨第十九次代表大會寄予了無限的希望。他們都看到在偉大斯大林領導下的蘇聯對於全人類所做的無比巨大的貢獻。特別是經過了第二次世界大戰以後，資本主義舊世界和社會主義新世界對比的事實，教育了每一個愛和平、愛真理的人們。

第二次世界大戰以蘇聯與愛好和平的各國人民戰勝了法西斯主義和反動勢力而結束。在使希特勒德國和日本軍國主義歸於覆滅的戰爭中，蘇聯是反法西斯的主力。在世界的西方和東方，德國和日本——兩個法西斯主義的策源地——的崩潰是對資本主義體系的嚴重打擊。第二次世界大戰以前，世界上有英、法、美、德、意、日六個帝國主義強國，第二次世界大戰的結果，德、意、日被打倒了，英、法被削弱了，這使帝國主義勢力更加衰退。中國革命的偉大勝利，與各新民主主義國家的建立，使社會主義和人民民主的力量進一步鞏固與發展了。戰後各資本主義國家中的工人運動和民主運動也都高漲起來。在殖民地和附屬國中，人民反對帝國主義壓迫，爭取民族獨立的鬥爭更廣泛地開展了。

斯大林同志早在一九四六年五一節的文告中，就已經指出：「飽受戰爭經驗教訓的人民羣衆了解到：決不能把國家的命運交給追求狹隘的階級利益和貪婪的以反人民為目的的反動統治者。正是因為如此，不願再過舊式生活的人民才把自己國家的命運掌握在自己的手裏，建立着民主制度，並積極地進行着反對反動勢力的鬥爭。」第二次世界大戰以後的國際形勢的發展，完全證明了斯大林這個文告的正確。現在，全世界被壓迫的人民，特別是長期處於帝國主義奴役下的東方被壓迫民族，正在為爭取自己的民族解放而奮鬥。

在人類走向新世界的鬥爭中，列寧、斯大林的黨領導下的世界和平民主的強大堡壘——蘇聯的更加鞏固與發展，是具有無可比擬的重要性的。蘇聯共產黨第十九次代表大會的議程中關於一九五一年——一九五五年蘇聯發展五年計劃的指示草案，有力地鼓舞了全世界勞動人民與一切愛好和平的人民。

蘇聯人民在偉大的列寧、斯大林的黨領導之下，原定在一九三八年到一九四二年完成第三個五年計劃。雖然德國法西斯在一九四一年六月進攻蘇聯，使第三個五年計劃在執行的第四年因戰爭而中斷。但是，衛國戰爭前夕的蘇聯已經是一個強大的工業化的國家了。無論在工業發展的速度方面，在農業機械化方面，以及在生產技術方面，當時的蘇聯都已經超過了資本主義國家。社會主義的蘇聯當時所已經達到的各民族之間精神上和政治上的一致、蘇維埃人民當時所已經達到的物質生活和精神生活上的高度水平更是無與倫比的。一九四一年到一九四五年的偉大衛國戰爭勝利之後，蘇聯共產黨立即領導人民提前完成了從一九四六年到一九五〇年的第四個五年計劃，使蘇聯全部工業產量，在一九五〇年年底超過了戰前一九四〇年水平的百分之七十三。現在，蘇聯第五個五年計劃的目標是要使蘇聯工業生產水平，在一九五五年底比一九五〇年再提高約百分之七十，使蘇聯由社會主義社會向共產主義逐步推進。

這個新的五年計劃的全部內容，從各方面都顯示出來是極其偉大的和平的經濟和文化建設的計劃。任何一個資本主義國家決不能像蘇聯這樣進行大規模的和平建設。在資本主義各國，由於政權是在大資產階級手裏，這批人數很少的資本巨頭貪得無饜地追求利潤，那些國家就不能逃避日益深刻的危機，並且將因此而不可逃避地引起他們相互掠奪的戰爭。但是蘇聯，因為消滅了剝削階級，各民族人民的權利得到尊重，在國際政治中堅持和平的外交政策，它就能夠在和平環境中順利地完成建設共產主義社會的偉大任務。為了實現這樣偉大的歷史任務，必須有一個能夠保證共產主義建設的黨。蘇聯共產黨第十九次代表大會的議程中，關於黨章的修正草案，在新的政治任務和社會條件下，充分體現了列寧和斯大林同志關於在建設共產主義時期的黨的性質與作用的偉大學說。在完全消滅了剝削制度、完全消滅了剝削階級、建成了社會主義社會之後，黨的性質就被明確地規定為「工人階級、勞動農民和勞動知識分子思想一致的共產主義者所組成的自願的戰鬥聯盟」了。這樣性質的黨的作用，則是「通過由社會主義逐步過渡到共產主義的途徑來建立共產主義社會，逐漸提高社會的物質和文化水平，用國際主義及與各國勞動人民建立兄弟聯繫的精神來教育社會成員，一度加強社會主義祖國對其敵人侵略行動的積極防禦。」蘇聯共產黨面臨的歷史任務是最偉大的最複雜的。因此黨章修正草案，發揮列寧、斯大林關於建黨的學說，處處都注意提高黨的戰鬥力，提高共產黨員的先鋒作用和積極主動的創造精神。這個黨章修正草案中所規定的黨內生活的規律，實際上乃是共產主義社會中的人類新生活的典範，是一種新的社會道德的準繩。

蘇聯共產黨第十九次代表大會的其他重要議程，包括馬林科夫同志和摩斯卡托夫同志的報告，無疑地都將發生重大的國際影響。特別是斯大林同志在這個代表大會開幕前夕發表的「蘇聯社會主義經濟問題」的歷史性的著作，對於馬克思、列寧主義關於社會的科學、關於共產主義建設的科學作了最大的和最新的貢獻，將照耀着全人類未來生活的道路。

我們確信，蘇聯共產黨第十九次代表大會的經驗，一定會使馬克思、列寧主義的理論武庫更加豐富起來，一定會使全世界的勞動人民和一切愛好和平的人民獲得更豐富的鬥爭經驗，一定會使人類的進步事業獲得新的無窮的力量。

【新華社北京七日電】

各國代表在和平會議發言一致表示

要求和平反對戰爭

【新華社北京六日電】亞洲及太平洋區域和平會議第五日會議在六日上午九時三十分繼續舉行。上午會議的執行主席是：蘇洛多（印尼），安東尼奧·克魯斯·弗蘭哥（危地馬拉），卡羅·柏特里斯基（巴拿馬），曾雪虹（馬來亞），馬紐爾·柯魯茲（菲律賓）。

會議在執行主席、印尼代表團團長蘇洛多的主持下，開始聽取代表們的發言。

上午會議一共聽取了來自各個國家、國際民主組織的七位代表和一位特邀來賓的發言。他們的國籍有土耳其、意大利、蒙古、奧地利、加拿大、英國和比利時，他們的職業有詩人、教育家、律師、婦女工作者與和平運動者，他們當中有男人、婦女，有中年人，也有老年人，他們在發言時講着各種不同的語言，而且從各種不同的角度看問題。但是，他們所談的卻是同樣一件事：他們國家的人民、亞洲及太平洋各國以及全世界的人民，都一致要求和平，反對戰爭。他們從各種不同的角度揭露美國政府和英國、法國政府在朝鮮、馬來亞、越南所犯的血腥罪行，以及這些政府瘋狂備戰政策對各國人民的民族獨立、自由權利與生活水平的橫暴的摧殘。他們一致要求立即停止朝鮮戰爭，停止對越南和馬來亞人民的戰爭，要求禁用大規模屠殺的野蠻武器，要求締結五大國和平公約，要求全世界的持久和平與各國人民的幸福生活。

首先登台發言的是世界聞名的土耳其名詩人、傑出的和平戰士希克梅特。他走向講台時，就受到全場起立和暴風雨般掌聲的歡迎。

希克梅特說：各國人民應該可以按照他們自己的願望享受和平並按照他們最喜歡的方式過生活。但是，土耳其人民的子弟卻被迫穿上美國制服，途經叢山和海洋到朝鮮去殺人犯。他說：當土耳其士兵去朝鮮去的時候，土耳其和平戰士就宣佈這是背叛祖國的行為，是反對民族獨立的罪犯。他接着指出：由於馬歇爾化的結果，土耳其已被變為美國的軍事基地和殖民地，因此，土耳其人民把和平鬥爭與民族獨立的鬥爭緊緊地結合在一起。希克梅特在敍述了土耳其人民在各方面的英勇鬥爭之後說：政府以逮捕和死刑來鎮壓和平運動，但並沒有嚇倒土耳其人民。他熱情地指出，土耳其人民知道：不僅那些不想把別國變成自己的殖民地的國家才能擁護和平，而且那些剛剛贏得了自由和獨立的國家也是擁護和平的。因此，土耳其人民把蘇聯當作世界和平的最堅固的堡壘，而把中華人民共和國當做和平鬥爭中鼓舞人們的希望的信號。他說：這個會場在我的眼前好像是一個和平與友誼的花園，各種顏色的花朵一齊怒放。整個世界能夠變成這樣一個花園，也一定會變成這樣的一個花園。這位詩人兼和平戰士的熱情洋溢的語言，引起了暴風雨般的掌聲。

在希克梅特的提議下，全體到會者起立靜默一分鐘，向全世界為了和平、為了民族獨立而犧牲的英雄們表示崇高的敬意。

國際民主婦女聯合會書記處副總書記桑蒂（意大利）接着發言。她代表國際民主婦女聯合會向大會致敬。桑蒂說：今天，使犯人類的最大罪惡正在亞洲進行着。細菌戰已經開始攻擊朝鮮和中國，而兒童們最易感染疫癘。當我們想到這種災禍已經展開時，我們感到心悸神驚。假如不是中朝人民作了不倦的努力來阻止細菌傳播，那麼，這種災禍就會擴大到全人類。桑蒂接着描述資本主義世界的婦女和人民的困境說：我們面對着的是瘋狂的擴軍備戰、侵略性的協定、外國軍隊的侵佔、孩子被從母親那裏奪去。全部備戰的沉重負擔都落在人民的身上，甚至威脅他們的生存。她指出：婦女、母親是戰爭的敵人，因為她們佔全人類的半數，她們在為和平運動的鬥爭中代表着一個偉大的力量。而且參加和平運動的婦女正在不斷增加，她們的焦慮變成了積極的鬥爭。桑蒂接着詳述了國際民主婦聯和各國婦女為保衛和平、保衛婦女和兒童權利而鬥爭的情況。她說：國際民主婦聯向全世界婦女發出了號召，請她們支持亞洲及太平洋區域和平會議。我們必須要求裁減軍備，必須要求禁止原子武器、細菌武器及其他大規模毀滅性的武器。我們一定要阻止德國和日本的軍國主義復活。和平公約一定要締結。婦女的意志，加上億萬人的意志一定會變成不可戰勝的保衛和平的力量！桑蒂發言畢，全場掌聲不斷。

接着，蒙古代表團團長、蒙古保衛和平委員會主席、喬巴山大學校長錫林迪布發言。錫林迪布首先控訴美軍在朝鮮破壞國際公約，施行濫炸和平城鄉，屠殺俘虜的暴行。他又指出：日本軍國主義重新抬頭，積極復活日本軍國主義，美國侵略的危險，對於北京、烏蘭巴托、悉尼、德里和其他城市是越來越嚴重了。錫林迪布並詳細說明蒙古人民取得民族獨立後的三十年所得到的光輝成就，以及蒙古與蘇中兩國的兄弟友誼。他最後提出了立即停止朝鮮戰爭、禁用細菌武器、締結五大國和平公約等項建議，得到全體一致擁護。

隨後，奧地利的一個無畏的和平戰士布蘭德魏納上台講話。他說：作為國際民主法律工作者協會細菌戰調查團的團長，同時作為一個國際公法教授和世界和平理事會理事，我有權利向美國的軍事政治首領們控訴他們違反國際公法的罪行提出抗議。在我自己的國家裏，人們曾經企圖用武力來阻止我說話，但他們沒有成功。布蘭德魏納強調指出：誰反抗侵略，誰就是有公理的。我相信：光榮的中國人民志願軍今天在朝鮮所作的努力比許多別的事情更有助於和平。布蘭德魏納最後說：我願英雄的朝鮮人民這樣來終結他們的鬥爭，使得持久和平從此不僅在亞洲實現，而且也在全世界實現。這位奧地利和平戰士簡短的然而有巨大說服力的講演，引起了全場的共鳴。

加拿大代表、加拿大和平大會副主席桑德遜接着發言。她詳細地敍述了加拿大人民的和平願望和保衛和平的鬥爭。她指出：毫無疑問，絕大多數的加拿大人民是要求和平，不贊成在朝鮮所進行的屠殺的。然而，加拿大人民一直受着美國政府和報紙所唆使的宣傳的蒙蔽。有組織的和平運動特別受到惡毒的攻擊。但是，形勢正在開始變化。全國各地的人民已大為激動起來。要求五大國締結和平公約的宣言已在加拿大獲得相當大的成就。加拿大人民要求立刻在朝鮮實現停戰。在我國，對中國人民以及整個亞洲的人民有着極深厚的友誼和善意。加拿大人民要求生活在和平之中，並和亞洲人民以及全世界各國人民維持友好的關係。她這句話獲得了全場不斷的掌聲。

會議在休息後，於十一時三十分繼續進行。執行主席是危地馬拉代表團團長、危地馬拉和平委員會主席、前最高法院法官安東尼奧·克魯斯·弗蘭哥。

世界和平理事會書記處書記、英國和平戰士蒙塔古在熱烈掌聲中開始發言。他站在一個英國愛國者的立場，譴責英國軍隊對馬來亞人民進行了四年的殘酷戰爭。他一開始就列舉了英國軍隊在馬來亞所犯下的一連串違反人道的罪行。蒙塔古指出：雖然大英帝國調動了很大的武裝力量進行鎮壓，可是，馬來亞人民並沒有因此而被嚇倒。馬來亞愛國志士的長期鬥爭正在獲得成果。蒙塔古說：我們每一個英國公民的責任就是要盡最大的努力來結束這個戰爭。蒙塔古最後號召說：我們必須爭取每一個人都來制止朝鮮戰爭及其他一切敵對行為。我們必須做到締結五大國和平公約，這樣，就可以保證所有民族的和平共存，各民族可以自由地享受自己的生活方式。大會以熱烈的掌聲響應了蒙塔古的號召。

蒙塔古發言後，馬來亞人民的代表曾雪虹走過去和這位英國人民的代表緊緊地握手。

會場以很大的光榮給予斯大林國際和平獎金得獎人賽爾頓夫人，她在全場熱烈的掌聲中開始演說。這位在一九五一年曾參加國際民主婦女聯合會調查團到朝鮮調查過美李軍暴行的英國著名的女和平戰士，在談到她最近再度訪問朝鮮的印象時，揭發了美國侵略軍在朝鮮的殘暴罪行。她說：朝鮮已經改變了。它的改變有兩方面，第一是瘋狂的物質毀滅到了越發可怕的程度。有些人已經看到一些文章描述朝鮮的城市鄉村在一九五一年的情況，但是現在，舊的廢墟已破毀得成為新的樣子了。整個平壤，不論大小房子，沒有一幢還剩下四堵牆和屋頂。沒有一個市區逃脫了野蠻的轟炸。她在談到第二種變化時說：凡是在一九五一年訪問過朝鮮的人都要再三地被人民的英勇所感動。但在今天，這種勇敢已經加上了一種新的品質：鎮定的品質。儘管敵機在不斷地轟炸，今天在朝鮮的生活不僅依舊存在，而且在向前邁進着。在鄉間有着稻米和其他穀物的豐收。在那就是在平壤，人們在地下過着新的生活——在那裏生產、工作甚至文化活動都能夠進行。這樣的事實被大家知道以後，對全世界將是一個榜樣。所有這些事情都表示了最高貴的勇敢，表示了有這種勇敢的人們，不但相信他們自己有前途，並且相信全人類有前途。我們必須記住朝鮮的前途就是我們的前途。那裏的希望也是全人類的希望。

賽爾頓夫人接着說：朝鮮戰爭已進行得太久了。現在，時候到了，全世界各國人民該行動起來了。我們來參加這次會議的人將要怎麼辦呢？我回答這個問題比不上朝鮮的英美戰俘回答得更好。這些人想不到受到了中國人民志願軍人道的、友好的待遇，他們不能自己來發言，但他們對爭取和平的關懷是深切而真誠的，因為他們有了戰爭的慘痛經驗，不僅體會到戰爭會給他們帶來什麼後果，而且體會到戰爭對於他們被派去殺害的朝鮮人民會有什麼後果。他們要求我說：「告訴和平會議，告訴全世界——我們爭取和平的願望比我們自己要回國的願望還深切得多。」

賽爾頓夫人最後強調說：我已經把真象告訴你們，但是真象必須一再說明，直到喚醒了全世界人民的良心。這個任務是緊迫的。讓我們今天提出保證，要用更大的力量來工作。賽爾頓夫人的演說頻頻為雷動的掌聲所打斷。

國際民主法律工作者協會代表、比利時上訴法院律師布非郁夫人接着發言。她在發言中論述了法律工作者在保衛和平鬥爭中的責任。她說：這次會議是在人類安危所繫的關頭召開的，議程的每一項都具有法律的內容，說明了法律工作者身上負有特殊的責任。布非郁夫人接着指出：維護和平的鬥爭也就是尊重國際法的鬥爭。自從第二次世界大戰以來，國際法有了特別的發展，它指責任何侵略行為。法律工作者的責任就是要隨時指出備戰的人違反了國際條約，並喚起各國人民的注意，以便各國男女要求他們本國政府堅守信約。布非郁夫人強調指出：準備戰爭會立刻引起對於人權及人類基本自由的限制。法律工作者應該尊重所有這些自由，維護受到本國政府迫害的保衛和平的人士。這就是國際民主法律工作者協會的中心任務。布非郁夫人最後代表國際民主法律工作者協會向大會致敬，並祝賀大會獲得成功。她的話受到與會者的熱烈鼓掌歡迎。

最後，副秘書長路易士·惠普宣讀了中國人民志願軍、英國的約翰遜教長、美國加利福尼亞和平工作者、智利總工會、保加利亞全國和平委員會、中華全國民主婦女聯合會、中國新民主主義青年團中央委員會、中華全國民主青年聯合總會的賀電。全場以熱烈的鼓掌歡迎這些賀電。當惠普剛剛宣佈大會收到中國人民志願軍的賀電時，全場起立，掌聲雷動，充分表示了亞洲及太平洋區域以及全世界的一切和平戰士們，對於這支為保衛遠東與世界和平而戰的英雄部隊的崇高敬意。

上午會議在宣讀賀電後休會。

（下午會議的報道見第二版）

和平會議六日下午會議 繼續聽取報告和發言

〔新華社北京六日電〕亞洲及太平洋區域和平會議第五日會議在六日下午繼續舉行。下午會議的執行主席是：黎廷探（越南），阿爾弗萊脫·第·阿邁斯脫（智利），傑安·呂德（印度），鄭聖彥（朝鮮），叨巴色·颯順乔（泰國）。

會議在下午三時三十分開始，由越南代表團團長黎廷探主持。下午會議聽取了美國代表團關於朝鮮問題的補充報告和七個發言。發言人來自亞洲、北美洲、拉丁美洲和歐洲的不同的地區，代表着生活在不同社會制度下的國家，但都表明了他們本國人民愛好和平的共同願望。

美國代表團在會上提出關於朝鮮問題的補充報告。報告由美國代表塞爾奈夫人宣讀。報告證實了美國政府在朝鮮進行的毫無意義、毫無正義、毫無理性的戰爭，並對朝鮮人民兩年來遭遇到的痛苦表示深切的同情。

報告揭露了美國的統治者用欺蒙的辦法把美國人民拉入戰爭。報告說：朝鮮的冒險行動戳穿了所有的謊話。爲正義事業而鬥爭的朝鮮的抵抗，象徵着一個新的亞洲的存在。美國人民知道：聯合國的支持只是一個騙局。報告接着說：這樣對朝鮮人民進攻，使越來越多的美國人民開始認識，戰爭繼續下去很有造成一次世界規模大戰的危險。

美國代表團在報告中嚴正譴責美國軍隊濫用現代的科學發動細菌戰。報告也譴責美國的將軍和外交人們在高唱人道主義的同時，却在殺害鐵絲網裏面的戰俘。

報告舉出生動的事例，來說明厭惡戰爭的美國人民，已用許多不同的方式表示了他們的恐懼和反對。一個退伍軍人把他在朝鮮服役的津貼捐給一位代表，作出席和平會議的旅費。在阿肯色州的小石城，一位營造商（他的兒子在朝鮮當了俘虜）寫信給各個被俘人員的父母，敦促他們徵集要求停止朝鮮戰爭的簽名。在短短幾個星期內，這個完全自發的活動就徵集到了將近一百萬個簽名。

報告宣稱：美國代表團的全體代表，贊成朝鮮代表團團長韓雪野先生的提議，要求立即完成停戰談判；日內瓦議定書必須完全被遵守；停止細菌戰和對朝鮮和平鄉村的轟炸，並把策動這些行爲的人當作戰爭罪犯來懲辦；美國軍隊和中國人民志願軍同時撤離朝鮮，讓朝鮮人民享有決定自己命運的應有權利。

美國代表團的報告最後宣稱：我們在回國後將竭盡我們的一切力量，去喚醒美國人民，我們決不姑息，決不緘默，一定要使人民聽到我們的聲音。當塞爾奈夫人以美國人民的善良而堅定的語調讀完了美國代表團的聲明之後，全場再一次起立，並發出震耳的掌聲，表示各國人民對美國人民和平鬥爭的熱切同情和支持。

接着，會場上出現了令人難忘的情景。美國代表團把象徵着和平與友誼的禮物——鮮花和一棵常綠樹獻給艱苦鬥爭中的朝鮮人民的代表們。美國代表團團長惠存在獻禮後宣讀獻詞說：「我們美國人民，讚美勇敢，憎恨殘暴；我們請求你們把這一棵小樹，種在朝鮮的土地上——那塊因染上英雄人民的血而變得神聖的土地上。願這棵小樹像我們兩國人民的友誼一般成長；願這棵小樹和受着陽光與雨露滋長的生命的綠葉一起常青，用它的綠蔭，在安全、美好與和平的環境中，庇護着你們的子子孫孫。」惠存在獻詞後，和韓雪野親切地握手擁抱，美國代表們爲朝鮮代表們佩上和平紀念章，並互相熱烈地握手，緊緊地擁抱在一起。緊接着有三個澳大利亞的女代表走上主席台，把鮮花和澳大利亞的母親們送給朝鮮兒童的衣服獻給朝鮮女代表。這時，全場都出自深心地一再爲人民之間的這種兄弟般的親密團結發出歡愉的熱烈的掌聲。

隨後，蘇聯擁護和平委員會委員阿尼西莫夫發言。全體到會者對於這位來自強大的世界和平堡壘的代表，用熱烈的鼓掌表示了特別的歡迎。阿尼西莫夫指出：東方國家受殖民者任意宰割的時代已經一去不返了。在壓迫和被奴役國家的人民已經行動起來，並在爭取自由與獨立了。在蘇聯廣闊的亞洲部分，新的社會主義生活已經繁榮起來。中國已變成一個自由的人民的國家。其他許多國家也都發生了並正在發生着巨大的變化，和平的敵人看到亞洲人民正在覺醒，他們就在亞洲採取特別瘋狂的野蠻手段。亞洲及太平洋區域各國人民爲了捍衛本國的獨立，正對帝國主義侵略者進行着英勇的鬥爭。

阿尼西莫夫強調指出：蘇聯人民完全支持亞洲及太平洋區域人民的切身要求，這些要求歸根到底就是和平。蘇聯人民積極參加保衛和平運動，忙於創造新的生活，他們堅決地支持亞洲及太平洋區域各國人民的要求。阿尼西莫夫談到蘇聯偉大的五年計劃以及正在或行將進行的巨大建設工程時說：蘇聯人民不以自己豐富的天然資源爲滿足，他們還要改造自然，使它更加美麗，更加富饒。

阿尼西莫夫在熱烈的掌聲中說：亞洲及太平洋區域各國人民可以有把握地信賴蘇聯人，因爲蘇聯人是忠實而可靠的和平保衛者。

阿尼西莫夫引用了斯大林關於和平解決國際間的分歧以及不同制度和平共存是完全可能和必需的名言。斯大林的名字和他的話都受到全場熱烈的歡迎。

阿尼西莫夫又說：蘇聯代表團完全贊成中國代表團副團長郭沫若在報告中所提出的建議，並贊成把這些建議作爲和平會議各項決議和宣言的基礎。他最後說：「亞洲及太平洋區域各國人民所說的話是極有分量的，是與這次會議所代表的人民所起的作用相稱的。全人類的目光都注視我們的會議。我們將用能够指出拯救人類的道路的種種協議，來幫助這個區域的人民擔當起維護和平的事業。」

會議接着聽取世界工會聯合會書記處書記葛拉西（意大利）的發言。他首先指出：對於各地工人來說，和平是不可分割的。維護與保障和平，是所有工人和他們的家庭的共同願望。可是今天帝國主義的擴軍備戰政策已使廣大勞動羣衆的生活情況和工作條件更加惡化。但是，葛拉西強調說：千百萬工人反對戰爭政策，反對貧困與壓迫的鬥爭，正發展得愈來愈強大，這些鬥爭表示工人羣衆更加清楚地認識到爭取和平的鬥爭和爭取麵包，工作，自由和民族獨立的鬥爭是緊緊不可分的。葛拉西接着表示了世界工會聯合會對於和平問題的嚴正態度。他說：世界工聯全力支持郭沫若在他的總報告中所提出的那些建議。世界工聯已向有關各國政府表示全世界工人們極爲堅決的意志，一定要阻止德日軍國主義的復活。我們要求結束朝鮮戰爭，撤退外國軍隊，無條件禁止大規模毀滅的武器，並懲辦那些命令對朝鮮與中國東北進行細菌戰的罪犯。葛拉西最後強調說：資本主義國家、殖民地和附屬國家的人民羣衆社會條件的根本改革，只有在爭取和平與民主獨立的鬥爭獲得成功時才有可能。世界工聯一定要把一切爭取和平和人民幸福的工人團結起來，並且要用一切力量使這種願望實現。

接着發言的是危地馬拉代表團團長、危地馬拉全國和平委員會主席安東尼奧·克魯斯·弗蘭哥。他報告危地馬拉和平運動的發展情況，他說：我們和全世界千百萬人民，都盼望朝鮮人民和其他遭受戰爭慘禍的人民立即得到和平。今年五月底，在危地馬拉城召開了第一屆和平大會。大會對於美國武裝部隊向朝鮮和中國的居民投擲細菌彈表示極大的憤怒。大會同意發起一個有力的抗議，向世界一切男女呼籲，要他們力爭懲辦那些對這種可恥的罪行負責的人。我國的和平運動，還指出日本重新武裝對於亞洲及世界各國的和平是一個嚴重的威脅。他最後宣稱：危地馬拉代表團準備支持這一有歷史意義的、偉大的亞洲及太平洋國家和平會議各種保衛和平的決議。

厄瓜多爾代表團團長、大學教授曼努愛爾·阿古斯丁·阿吉勒發表演說。他在演說中，痛斥美國政府對拉丁美洲國家的控制與壓迫。他說：只有在這種眞正的人民代表聚會一堂的會議上，像厄瓜多爾這樣的小國才能自由地發出它們的聲音，而不怕官方的造謠與有權勢的人的高壓。他指出：帝國主義集團準備戰爭的政策，已使這些國家處於殖民統治之下。在美國發動侵朝戰爭以後，美國政府通過雙邊的軍事公約，在各方面加緊控制拉丁美洲國家。爲了阻止人民的統一的行動，和使純潔的人民的手拿起那些經常送到拉丁美洲來的武器，帝國主義正在製造事件和摩擦。因此，阿吉勒說：全美洲人民必須保持警惕，不要上這些挑撥的當。我們爭取和平的鬥爭不僅把戰爭當作一個醜惡的無人道的行爲（使用細菌與凝固汽油彈更是醜惡的慘無人道），而且認爲它使得厄瓜多爾完全處在血腥恐怖之下。只有在和平的氣氛中，我們才能獲得民族獨立與經濟制度的改革，沒有這些就談不到自由和民主。」曼努愛爾·阿古斯丁·阿吉勒的演說一再爲熱烈的掌聲所淹沒。

會議至此休息，於六時四十分在阿爾弗萊脫·第·阿邁斯脫主持下繼續進行。

會上，薩爾瓦多代表哈辛多·卡斯特蘭諾斯·瑞瓦斯上台發言。他首先說，已經有權威的報告顯得了會議的帝國主義侵略者無數非正義的暴行。他接着宣佈：就在這個時候，根據前天收到的電報，薩爾瓦多的軍事政府奉美國大使館的命令，已藉口這個和平會議掀起來一個對和平擁護者的新的迫害浪潮，把他們成批地拘禁、拷問和放逐。他將代表薩爾瓦多代表團發表一項關於反對拉丁美洲國家軍國主義化的聲明。聲明略稱：

薩爾瓦多代表團認爲會議議程第三項關於反對使日本重新軍國主義化的問題是切合時宜和必要的，這個提議是完全正確的，因而擁護這個提議。但是同時，薩爾瓦多代表團認爲，固然日本的重新軍國主義化構成了普遍的威脅，而拉丁美洲國家的軍國主義化也嚴重地威脅着亞洲及太平洋國家的和平，而且這一個還沒有具體表現出來的危險，也必須極明確地加以證實。哈辛多·卡斯特蘭諾斯·瑞瓦斯接着用薩爾瓦多的情況來說明拉丁美洲軍國主義存在的事實。他強調說：那麼，拉丁美洲國家的軍國主義化首先對於那個地區，因而也就可能對於其他更大得多的地區的和平構成一個嚴重的危險。因此，薩爾瓦多代表團向亞洲及太平洋區域和平會議提出下面的建議：反對拉丁美洲國家，特別是在太平洋區域裏的國家的軍國主義化，第一，防止準備並動員這些國家去爲侵略性的販賣戰爭利益服務；第二，防止鼓動美洲大陸上的一些國家用戰爭來解決他們之間存在的某些糾紛。

大會接着聽取伊拉克代表薩馬威關於中東、近東和平運動的情況的發言。他代表中東、近東各國人民向大會致敬。薩馬威指出：由於中東各國的戰略重要性及石油貯藏，中東各國在帝國主義的計劃裏佔着特殊重要性。帝國主義企圖把中東拉到他們所組織的中東司令部的戰爭計劃裏去，不斷地在中東建築軍事基地，在各方面控制中東各國。薩馬威說，但是這個地區的人民要求和平和民族獨立。他敍述了中東各國人民廣泛的羣衆性的反對中東司令部、要求撤退外國軍隊、要求民族自主的運動的情況，這個運動團結了各個階層的人民。他接着說，中東人民爭取民族獨立的鬥爭和非常廣泛的爭取和平和反對戰爭的鬥爭密切結合在一起。中東人民支持朝鮮人民的鬥爭，要求停止朝鮮戰爭及禁止細菌武器。他們反對日本和德國的重新軍國主義化。薩馬威最後提出中東、近東人民的三項要求：一、民族獨立和世界和平。二、制止在朝鮮和越南進行的戰爭，外國軍隊撤出朝鮮和越南，讓它們的人民自由選擇他們自己的政治制度。三、解除日本軍備，美國軍隊撤離日本，日本人民有組織他們自己的民主政府的自由。薩馬威發言畢，全場起立熱烈鼓掌，向中東、近東愛好和平的人民的使者表示敬意。

以色列代表賈可布·馬九斯接着發言。他強調指出以色列人民密切注視着亞洲及太平洋區域各國人民爭取自由、獨立與和平的鬥爭。他說：你們的鬥爭就是我們的鬥爭——你們的希望也就是我們的希望。馬九斯接着談到了猶太人過去的苦難的歷史，他指出：以色列人民要求生存的意志，決定了他們要爲和平而鬥爭。他的發言同樣引起全場熱烈掌聲。

最後，大會接受了中國天主教北京教區神職班和全體教徒獻贈的巨幅錦旗。

會議在下午七時三十分宣告休會。

美國代表塞爾奈夫人 關於朝鮮問題的補充報告

〔新華社北京六日電〕出席亞洲及太平洋區域和平會議的美國代表塞爾奈夫人，在和平會議六日下午的會議上，作了關於朝鮮問題的補充報告。報告全文如下：

美國代表團在聽了朝鮮代表團團長韓雪野先生的動人和有力的報告之後，認爲有表示意見的必要。韓雪野先生所提出的立即結束在朝鮮的殘酷的無意義的戰爭的問題，是極端重要的問題，正如他所說的，不僅對英勇的朝鮮人民，對亞洲與世界的和平極端重要，而且對美國的人民也同樣極端重要。

參加這次偉大的會議的人們都了解，我們這些從美國來的代表們，也是和許多人一樣自始就反對美國干涉朝鮮的。我們也是和許多人一樣高聲反對假借我國人民的名義幹野蠻的勾當；我們也曾經積極地設法停止這個毫無意義、毫無正義、毫無理性的戰爭。

但是直到我們來到這裏——直到我們看見朝鮮婦女的眼睛——這樣充滿着痛苦和驕傲——直到我們與朝鮮男人的堅強有力的手相握之前，我們還沒有充分理解這次戰爭的全部恐怖。

那天晚上，看見印度婦女和她們的朝鮮姐妹在這個講台上擁抱，我們才開始懂得——比我們過去可能懂得的深刻得多——兩年多以來，這些無辜的人民遭遇到怎樣的一種罪行，多少母親失去了孩子，多少孩子變成了孤兒，多少人家被恣意破壞。

我們在這裏已看到了整個亞洲懷着多麼痛恨的心情來看待從老遠的地方帶給它的這麼長久的戰爭。

這次會議始終分清美國政府和美國人民，這深深地感動了我們。這樣的分清界限使我們有了希望。這樣做是符合我們本國人民懼怕戰爭和日益反對戰爭這一事實的。但是我們還必須在這個講台上向千百萬正直善良的美國人，向他們的兒子在朝鮮戰場上的美國人，向接到華盛頓宣佈他們親人死亡的電報的美國人，向現在正接到又徵募幾十萬青年的通知書的美國人說話，我們向他們說對於用我們的名義所作了的這些事情，我們也分擔重大的責任，除非我們及時站起來，加入制止這個戰爭的鬥爭。

像我們這樣的人民怎麼會捲入這個戰爭的呢？一部分是由於掛着新聞自由招牌的壟斷新聞報道中的謊話所致。他們有意使美國人民愚昧無知。舉例來說，千百萬人民根本不知道美國飛行員已供認了細菌戰罪行。我們的無綫電和電視網接二連三地散佈謠言和宣傳獸性，製造戰爭空氣以蒙蔽我國人民。

這個反對朝鮮人民的戰爭，當初在美國只說是個「警察行動」。我們的人民只聽說，他們將和所有所謂自由世界的盟國爲了聯合國的崇高事業而並肩作戰。據說只有採取這樣步驟，我們才能保持國家的安全，挽救世界的和平。在那個時候，就是兩年前的夏天，我們大多數的人民都跟着這個論調走。他們不情願地跟着走，但是他們還是跟着走了。

朝鮮的冒險行動戳穿了所有這些鬼話，我們的人民在起初都曾經輕信這些鬼話而勉強給以支持。我們的錯誤領導者今天之所以要這樣歇斯底里，他們之所以瘋狂地企圖恐嚇我們人民，眞正原因就是朝鮮戰爭揭露了一些事實，而這些事實是他們不願意讓世界知道的，當然更不願意讓美國人民了解。

我們的人民發現這完全不是像他們所想的那樣只是短期的「警察行動」，他們發現朝鮮人民因爲是在爲一個正義的事業鬥爭着，所以能够阻止美國的軍隊，並且把他們打回去。朝鮮的抵抗象徵着一個新的亞洲。

當美國人民看到他們在朝鮮死亡者的名單一天比一天長，當他們的生活水準不斷下降，捐稅越來越重，當他們開始計算這些代價時，他們也就開始認識到我們的國家被我們領導者的政策弄到甚麼地步。美國人民知道了：聯合國的支持只是一個騙局。

中國人民志願軍援助他們的朝鮮朋友、保衛自己邊疆的壯舉，又打開了我們數百萬人民的眼睛，認清了現實。他們看到了新中國的忍耐，也看到了它的力量。他們看到了亞洲各國人民對於最現代化的武器不再是束手無策了。

這樣對朝鮮人民進攻，不但沒有獲得和平與安全，越來越多的美國人民開始認識，像這樣的一個戰爭如果繼續下去，很有造成一次全世界規模的大戰的危險。事實愈來愈明顯：如果不能打敗朝鮮人民和中國人民志願軍，那我們——如果世界大戰打起來的話——有被各國人民聯合起來打敗的危險。

我們的將軍們無法在戰場上打敗朝鮮人民和中國人民志願軍，只好陰險地卑鄙地濫用現代的科學，發動了細菌戰，我們在北京看過細菌戰的展覽和讀過國際科學委員會的報告以後，絲毫都不懷疑這個事實，這是一個預演，說明下一次大戰是怎麼回事。細菌戰證明了，那些口口聲聲高唱誠實、公道和善良的傢伙們，都毫不猶豫地作出了欺詐的行爲，利用了最可怕的戰爭手段。

至於停戰談判和戰俘問題，全世界都看到，我們的將軍和外交官們控訴人家違反了尊嚴的協定，然而他們自己却拒絕遵守明文規定所有戰俘必須遣回本國的條約。更加惡劣的是，這些先生們竟言他們對戰俘要顧到更高的人道主義要求，因而不能履行他們自己的協定，但正是這些先生們在殺害被囚禁在鐵絲網裏面的戰俘。一方面，這些戰俘雖然被俘虜而且被綑綁起來，他們並沒有屈服而且絕不會屈服，因爲他們的愛國熱忱是不能爲迫害所摧殘的。另一方面，這些戰俘們儘管得到保障安全和得到良好待遇的允諾，並且美國政府也簽訂了莊嚴的協定，保證將他們遣返回國，但正是這些戰俘在濟州島的俘虜營中受到了虐待和屠殺。這就是這些絕望的美國暴徒們所幹的事情。

在這一漫長的停戰談判過程中，美國裝備有汽油彈和飛彈的飛機，有計劃地破壞和毀滅在朝鮮還存在着的所有城市和鄉鎮。戰爭製造者們，在戰場上不能取勝，在停戰談判中詭詐失敗，於是完全暴露出他們的眞面目——可是，他們這種絕望的掙扎，也是絕對無濟於事的。

所有這一切，我們國家的人民已經開始懂得。許多事情正在我們的國家裏發生；全世界並沒有看見這些事情，但這些事情也許表示我國越來越廣大的人民對於朝鮮戰爭和第三次世界大戰的厭惡、恐懼和憤慨——還有不斷增長着的，越來越覺悟的反對。

停止朝鮮戰爭已經成爲當前選舉運動中的一個主要問題了。民主、共和兩大政黨已經在互相攻擊，指責對這個戰爭所應負的責任。兩黨都被迫保證要結束戰爭，雖然兩黨的總統候選人都會承認，他們並不知道如何來結束它。在我國正在發生的事情，實際上是對毀滅性的外交政策的基本前提，作深刻的批評和重新審查。

我國人民已經用許多不同的方式，表示了他們的恐懼和反對；有時，並與這個戰爭有直接關係，有時不正面攻擊它的目的而不滿意它的情況。

過去的一年，特別是在過去的六個月，各種不同觀點的工會和工會領袖們作出了一連串的決議。一年以前，獨立的礦工聯合會主席約翰·路易斯曾對底特律福特工廠的四萬五千名工人講話，並問了這樣一個問題：「如果當我們已經準備好對蘇聯作戰，而又發覺我們不能够這樣做時，那我們會怎麼樣呢？」

路易斯先生預測會有不景氣和對有組織的工人階級的進攻；他建議美國工人募集五千萬美元作聯合自衛之用。一年後，擁有百萬會員的聯合汽車工人工會的福特廠分會主席說，美國工人，已經在抨擊戰爭。他們要求恢復和平時期的經濟。

美國勞工聯合會的雨果·恩斯特和著名的產業工會聯合會領袖弗蘭克·羅山勃倫也說過類似的話，去年，罷工的次數比美國歷史上任何一年都多。這證明美國工人沒有被假的愛國主義號召所欺騙。

不滿一年以前，在俄亥俄州的辛辛那提的一次盛大會議上成立了全國黑人勞工會議，代表美國重工業部門內起決定性作用的愈來愈多的黑人工人；他們要求實現朝鮮和平，他們已經在勞工運動中激起了停止戰爭的要求。

幾百個美國飛行員的事件表明了美國軍隊中的眞正思想情況，這些飛行員是參加過第二次世界大戰的後備軍官，他們抗議從新服役，他們的抗議如此强大有力，以致不得不讓他們退役。在朝鮮被擊落的美國第一流駕駛員戴維斯的妻子高呼反對這個無用的戰爭，這反映出她的悲痛，同時也反映出有孩子在海外的數十萬父母們內心的感覺。

有一個美國退伍軍人把他的朝鮮作戰服役津貼，捐獻給我們一位代表作出席會議的旅費。他在把這筆錢捐獻給會議的時候說：在他的部隊裏，每一個人對於美軍的焦土政策和執行這種政策的殘暴，都感到毛骨悚然。

在阿肯色州的小石城，曾經發生過一樁動人的事。那兒有一個營造商，他的兒子是一名戰俘，現在北朝鮮，每當政府公佈被俘人員的名單，他就把戰俘的父母名單抄寫下來，然後寫信給這些父母，敦促他們去徵集要求停止朝鮮戰爭的簽名。在短短的幾星期內，這個完全自發的，與有組織的和平運動絲毫無關的行動，就徵集到了將近一百萬的簽名。寄給全國各地報紙的數萬封信和民意測驗所表達的就是這種根深蒂固的感情。這些信和民意測驗都一致要求「立即停火」。

最後，我們美國代表團的全體代表，同意韓雪野先生的提議，要求在遣俘問題上達成協議，立即完成停戰談判。

我們認爲這是很明白的事情，我們的政治人物簽了字，而我們的參議院始終沒有批准的日內瓦議定書，必須全部遵守。

我們和大家一起要求：必須停止細菌戰和對朝鮮和平鄉村的轟炸。我們號召美國人民注意亞洲人民發出的呼聲，要求把策動這些行爲的人們當作戰爭罪犯來懲辦。

我們贊成：爲了我們國家的最高利益，美國軍隊和中國人民志願軍，應在停戰協定簽字後，同時撤離朝鮮。我們堅決主張：朝鮮人民必須享有決定他們自己的命運的權利，這種權利是每個國家的人民都應該享有的。基於這種精神，我們要在回國後竭盡我們的一切力量，幫助喚醒美國人民。我們決不停息。我們決不緘默，一定要使人民聽到我們的聲音。

厄瓜多爾代表團團長 阿吉勒在和平會議上的發言

〔新華社北京六日電〕出席亞洲及太平洋區域和平會議厄瓜多爾代表團團長曼努愛爾·阿古斯丁·阿吉勒在六日會議上的發言：

只有在這種眞正的人民代表聚會一堂的會議上，像厄瓜多爾這樣的小國才能自由地發出它們的聲音，而不怕官方的造謠與有權勢的人的高壓。因此，厄瓜多爾祝賀這個三十七個國家十六億人民的意志所建立起來的偉大的講壇，這講壇上的各位代表都顯示了他們的決心，一定要爲保衛人類與生命而鬥爭，一定要克服那些力圖發動戰爭不讓我們取得協議的人們擺在我們面前的障礙。

厄瓜多爾代表團不得不克服許多困難，爲了到此地來，向全世界揭穿它的統治者的吵嚷，並且告訴朝鮮人民與世界人民：假如我們的政府曾經輸送物資去助長侵略，那麼我們的人民就派我們來同你們握手，告訴你們說，我們的最大願望就是在和平裏共同生活和工作，並和世界一切國家合作。

我們也祝賀英勇的中國人民與他們的明智的領袖，他們不顧那些存心攻擊他們的人的一切惡毒誹謗，既然表明了爭取和平的意願，召開這個會議，使我們聚集一堂來彼此認識瞭解，同時證明：在和平的氣氛中，世界各國人民是可以共同生活的。對拉丁美洲來講，尤其是對厄瓜多爾，這次與中國人民及亞洲其他各國人民的直接接觸是具有最大的重要性和深刻的意義的，因爲實際上我們的結合不僅是由於同處太平洋以及我們有爭取和平的共同願望，而且也因爲我們原來有着至親的關係，而且有着同樣的問題。這就是說建造新中國的經驗和成就，對於我們具有無可估計的重要性。

對於大多數太平洋沿岸國家，譬如拉丁美洲國家來說，爭取和平的鬥爭是和爭取民族獨立的鬥爭密切結合着的。帝國主義集團的戰爭政策使我們國家的附屬地位一天天在更加降低，而政府最近不經人民的同意，違背人民的利益妄自簽訂的一些協定和條約，已使我們這些國家處在殖民統治之下。反對這種制度的鬥爭在拉丁美洲日益蓬勃壯大。這種鬥爭在太平洋某些地區已經達到了武裝行動的階段，例如越南、馬來亞、寮國和高棉，這些國家都受到帝國主義的進攻，帝國主義拚命掙扎，妄想維持它的統治地位，企圖打垮這些國家的人民英勇的解放運動，厄瓜多爾向這些國家的人民致敬，因爲他們正奮不顧身地來拯救和平與世界各國的獨立。

這種殖民統治的政策以最危險的形式表現在於舊金山簽訂的所謂「對日和約」、和「美日安全條約」上。也表現在接着來的「行政協定」上，這個協定實際上把日本變成了一個殖民地，並且迫使它接受外國佔領軍的永久駐紮，軍事基地的割讓，以及供給侵略的砲灰。這種與拉丁美洲國家類似的情形是有特殊重要性的——如果我們還記得帝國主義正想使日本成爲進攻亞洲人民的主要基地的話。就爲了這個目的，一方面吉田政府和蔣介石幽靈政權簽訂所謂「中華民國與日本和約」，另一方面帝國主義用盡一切方法使日本重新軍國主義化，準備讓它進行大規模武裝侵略，在國民黨賣國賊的幫助下，向眞正的中華人民共和國發動進攻。這個中國的和平建設是來自世界各國的代表和列席代表們已經都知道的。就是這一批日本首腦人物曾經說過：「美國希望領導亞洲的是日本」，他們已經表示對這話頗有贊同之意，這表現在他們正企圖把太平洋變爲私有，這對於亞洲及美洲都是最大的危機。這種企圖就不言而喻地要佔領屬於厄瓜多爾的加拉巴哥斯羣島，因爲它在我們共同的大洋上佔有戰略上的地位。因此，我們認爲日本代表團代表着反對重新武裝及戰爭而進行英勇和堅決鬥爭的日本人民來此出席會議是意味着自由日本的新生而不是它的滅亡，自由日本才是世界和平的最有力的保證。

但是，這個反對重新軍國主義化的鬥爭是一切國家的人民的任務，因爲假若讓日本軍國主義化自由發展，那麼就很難避免戰爭，並且幾乎不可能改善拉丁美洲人民的惡劣的生活條件，因爲假若衝突發生了，這些國家的附屬性就會更甚於前。

朝鮮問題是第三次世界大戰的可怕的預演，在這中間可以看出將來會用怎樣兇惡的武器，而這些武器的出現已經造成怎樣巨大的犧牲。帝國主義設法使拉丁美洲派遣士兵前去當侵略朝鮮人民的先鋒，去破壞他們自己的生活方式，違反了我們的意志而提出一些「慷慨」的協助；但是他們沒有得到他們所期望的成功。他們派遣前去進行屠殺的只有波多黎各的一營人，它的地位雖然說是一個「自由加入聯邦的國家」，實際上只是美國的一個殖民地——派遣前去的還有哥倫比亞的一營兵，這一營兵爲了干涉別國，已經付出了生命的代價，而爲了對這種干涉作激烈的抗議，人民於是日益推廣和平運動。

但是還有其他合作的方式。舉例來說，厄瓜多爾的政府在發現不能動員我們參加這樣一個極不得人心的戰爭的時候，就運了二百萬磅大米接濟外國侵略者的軍隊。這些大米是我們人民的基本糧食，這些大米本來屬於厄瓜多爾的人民，是從他們那裏偸走的，因爲他們生產它，因爲他們迫切需要它，更因爲他們並沒有到另一個大陸去殺害他們的弟兄。拿朝鮮問題作藉口，又拿虛構的從美洲以外來的侵略危險作藉口，我國的備戰政策正在加強，我們的經濟受到了奴役，這一切都嚴重地損害了人民的利益。厄瓜多爾的人民了解這一點，所以他們宣佈反對干涉朝鮮，反對本國政府對這種行爲加以援助，政府本沒有權利作這種援助，這種援助勞動人民的貧苦家庭帶來最大的痛苦。

尤其是在侵略朝鮮以後，美國政府和拉丁美洲諸共和國政府之間急忙簽訂和批准了軍事協定以及那些所謂互相援助的雙邊協定。害怕拉丁諸小國在一次泛美會議上像過去那樣聯合起來拒絕簽訂協定，美國就和它們分別地簽訂了協定。在民意的壓力之下，危地馬拉和墨西哥的政府猛烈地反對簽訂這種軍事協定。訂立這種協定就是最可憎的叛國罪行，並且是對我們國家獨立自主的最致命的打擊。訂立這些協定，使得外國軍隊佔領我們的領土——厄瓜多爾就已經有過這個慘痛的經驗。聖達·埃雷那岬和加拉巴哥斯羣島都作爲軍事基地而被佔領，在戰爭結束四年以後，經過人民不屈不撓的鬥爭，才能使這種佔領軍撤銷；在佔領軍撤離以前把所有他們沒法帶走的機器完全破壞了。不但如此，他們還批准了統一軍隊的計劃，這個計劃是在里約熱內盧獲得贊同，隨後在波哥大會議通過的，根據這個計劃，厄瓜多爾以及其他拉丁美洲各共和國的武裝部隊就不屬於本國，而是受美國軍事使團指揮。不但如此，他們還要強迫我們遵守一些國家服從於美國的安全法及其修正條款和附加條款，這樣就破壞這些共和國憲法裏的一些明文規定，根據這些規定，只有由國家的議會裏提出及批准的法律才是合法有效的。

處在帝國主義壓力之下的厄瓜多爾經濟已經被破壞，使它停留在封建落後的生產方式上，因此阻止它的農業的機械化和工業發展。這樣就使我們國家成爲僅是一種原料的來源，僅是一個製成品的市場，這種製成品的價格，由於壟斷的結果，完全由統治國任意規定。這結果就自然地使國民收入很低，使收支越來越不平衡，使人民的生活水準，特別是國內勞動人民的生活水準，也同樣地降低了。這樣，我們的經濟就被外國來決定，並且成爲美國經濟的附庸，美國的經濟強迫我們採用爲害很大的單種農作物制，並且使我們遭受危機與失業，這種危機與失業的數字越來越高，這是由於超級資本主義經濟週期性危機的結果。

另一方面，我們國內普通人民的光景越來越壞，因爲拉丁美洲的軍事費用在不斷增加，如我上面所說的這是與美國軍隊發生直接經濟關係的直接後果。這樣，社會事業的經費，例如教育、衛生和公用事業的經費就減少了。

對外貿易從第二次世界大戰以來幾乎全部被壟斷了，雖然在戰前我們和歐洲及亞洲國家，包括中國在內，保持了相當多的貿易關係。這類貿易對於我國的經濟，對於和中國友善的人民恢復關係都是不可缺少的，極端重要的。這個壟斷的後果正趨於惡化，因爲太平洋公約的簽訂，給拉丁美洲樹立了一個不利於亞洲（包括日本在內）工商業的壁壘。因此我們宣佈反對扼殺別的國家的各種封鎖和經濟包圍，這是符合厄瓜多爾人民的眞正利益的。

這一點又關係着美國對厄瓜多爾貸款的政策，貸款的條件對我們是極其苛重的，簡直是出賣我國後代的前途。以虛偽的「援助」爲名，其實不是別的就是奴役，派了一些技術使團到我國來，他們實際上是想要以領薪水的方式，把大部分的貸款消耗掉。同時，他們編制了一個我們的生產潛力的詳細清單，目的是以後要利用這些資源來達到戰略上的目的。他們貶抑我們本國的眞正技術人員的價值，自己却在暗中進行不露痕跡的間諜工作，和早就在厄瓜多爾存在的外國警察機構，狼狽爲奸。這個軍事公約的目的是逼迫我們不僅要供應人員，而且要交出我們所有的經濟資源，同時，引起美國把供應「外交使館的軍事人員」的物品免稅進口，這個公約將使我們的情況更形惡化。因此，團結在爭取和平的鬥爭中的我國人民、學生、知識分子與工人，都在公共集會上反對這個雙邊公約。我們深信，即使國會最後竟把這個公約批准，我們的共同鬥爭會集合力量，使國家不致更加民窮財盡，並且保證不讓一個厄瓜多爾人去殺害世界上任何民族的弟兄們。因此，我們爭取和平的鬥爭非但把戰爭當做一個醜惡的無人道的殘暴行爲——使用細菌與凝固汽油彈更是醜惡與慘無人道——而且認爲它使得厄瓜多爾國家完全處在無法遏止的血腥恐怖之下。的確，只有在和平的氣氛中，我們才能獲得民族獨立與我們經濟制度的改革，沒有這些，就談不到自由與民主。

（以下轉入第三版）

特邀來賓費爾頓夫人的發言

〔新華社北京六日電〕亞洲及太平洋區域和平會議六日上午的會議上，特邀來賓、「加強國際和平」斯大林國際獎金得獎者費爾頓夫人發表演講。費爾頓夫人的發言如下：

這個會議的面前擺着許多重大問題，這些問題的解決是關係重大的，不僅對亞洲及太平洋區域的將來，而且對整個世界的將來，都是關係重大的。所有集合在此地的人，不管是從世界哪一個角落裏來的，都一定會意識到我們身上的責任的重大，特別是關於那些對我們自己國家直接有關係的問題。

今天的世界雖然是分裂的，可是還是一個整個的世界。英國人民，正同亞洲的人民一樣，對於日本的將來是極其關切的——各種不同政見的人士都日益強烈地表示出這種關切。他們對馬來亞的關切更深。恐怖的軍事統治，連同它的日益增多的暴行的紀錄，當眞相透露出來的時候，激發了日益增多的英國與西方國家男女人民的良心；像我這樣，從英國來此地出席這個會議的人，就不得不對這許多行爲表示最大的憎惡，這些行爲破壞了一切自由與民主的傳統，使人類的尊嚴掃地。

但是還有第三個問題，具有更大與更可怕的迫切性的問題，這個問題的後果，很可以決定非但東南亞而且是全人類的命運。

我說的當然是指朝鮮。

我們這些代表國際民主婦聯到朝鮮調查的人回國以來，到現在已經十五個月多了。我們那時不能不公佈出來的事情——物質上的毀滅，成千上萬的男女和兒童受到酷刑和謀殺——其可怕的程度使得世界上許多善良的人們看來幾乎完全不敢相信。但這些事實——都是眞確的，眞實而且證據確鑿。當我們大家——在像德國、加拿大、古巴、丹麥等相隔得那麼遠的國家裏——履行我們的諾言，公佈我們所確定的事實的時候，抗議的怒潮頓時高漲起來——雖然高漲得還不够。

自那以後，我們的發現已經爲許多別的調查團體所證實。可是，也是自那以後，又有許多新的暴行加到朝鮮人民的身上。本來可能帶來和平的一年，相反地帶來了新的更野蠻的恐怖——其最高表現就是細菌戰，以及企圖把城鎮和鄉村夷爲平地，把大量和平居民消滅乾淨的殘酷的陰謀。

我剛從再度訪問朝鮮歸來，我願意把我所看到的向大會陳述。

朝鮮已經改變了。

它的改變有兩方面。我相信這兩方面的改變都是很重要的，不但對朝鮮人民，而且對全世界都是很重要的。

第一，瘋狂的物質毀滅到了越發可怕的程度。有些人已經看到一些文章描述朝鮮的城市與鄉村在一九五一年的情況，但是現在將感覺難以相信會有比那時候更壞的情況。平壤早已是一片廢墟了——廢墟上高高的建築物的殘骸聳立在空中，好像許多紀念碑，紀念着被破壞了的不久以前的成就。可是，在這些廢墟之中，有着很多建築物，雖然受了創傷，沒有了窗戶，但是還能够遮蔽風雨，和遮蔽一般的炸彈和冰雹般的機槍砲火。還有許多小小住宅的區域，在城市的郊區，那邊，雖然被毀得到處都是炸彈坑和被凝固汽油彈燒焦的殘跡，但是還有着稠密的人口——人口中主要是婦女、兒童和老人——他們掙扎在周圍的廢墟之中，想生活得像以前一樣——母親們送孩子們到臨時學校中去，孩子們——有時候面色蒼白，睜着吃驚的眼睛，可是常常令人驚奇地堅定和快樂——他們在一起玩兒，在炸彈彈坑和瓦礫場中遊戲。

那些，正如我上面所說，是去年的事。

現在，舊的廢墟已被破毀得成爲一種新的樣子了。整個平壤，不論大小房子，沒有一幢還剩下四堵牆和屋頂了。沒有一個市區，不論多麼不重要的市區，曾逃脫了最近的野蠻的轟炸。有些小房子，緊密地擁擠在陡峭的小山坡上，有些分散在田野裏面，在菜園子裏面，在城市的邊緣上——所有這些小房子怎麼也不能算是軍事目標，但是却被摧毀成了廢土，殘留下來的是一堆破爛的磚瓦，幾塊燒焦了的木頭和一些可憐的鍋子、破鞋、破布，偶然也可以看見一個摔壞了的玩具。

這就是今天的平壤。這就是朝鮮。

全世界不只一次地知道這種從天空掉下來的恐怖。

但是全世界也必須非常清楚地知道平壤的人們今天是怎樣地生活着和怎樣地死去。

許多無家可歸的人們從城市中撤退了，但還有許多人的，像許多英國人在世界大戰的時候一樣，對過去所殘留下來的一點點東西戀戀不捨。晚上他們住在山洞裏，而這些山洞是山坡上的岩石炸出來的；白天，婦女們做着飯和照看着自己的孩子們，在一堆堆殘磚破瓦裏面，或者在炸毀了的混凝土的房子裏面，或者在新的炸彈坑的鬆土上生活着。他們每個人心裏都在想着第二天白天或晚上可能發生些什麼。

九月十六日早晨，我親自去視察了一下前一天晚上轟炸的結果。這些炸彈落在城邊的一個有許多小屋構成的村莊裏以及裝滿了農作物的田裏，這個地方距離任何一個曾有過或者可能有過一點點軍事價值的建築物都是很遠的。可是在種洋葱和白菜的地裏却佈滿了彈坑。彈坑分佈得這樣密，在不到半公頃的地上，我計算一下就有十三個新的炸彈坑。大多數的受傷者都是婦女和兒童，他們正被送到醫院裏去；一部分屍體正被裝入粗製的棺材裏。有兩個婦女正在最後一次瞻仰他們年老的爸爸的遺容，放聲痛哭。附近的地面上仍然殘留着很多屍體和炸碎的殘肢短臂，在一個血肉模糊的無頭的屍體旁邊放着一顆表情鎮靜的少女的頭顱。在不遠的地方，有一個老年人走向我來，他一家三口在八月二十九日夜裏躲在一個防空壕裏，那天他們的房子被炸毀了，於是這個壕溝便從此成了他們唯一的家了。

我問他：「昨天晚上你躲到這個防空壕裏嗎？」

他搖了搖頭，他那閃亮的眼睛好像在叱責我，答道：「昨天晚上，當我知道別人正在遭受我所遭受過的一樣的苦難並且可能需要我去幫助的時候，我怎麼能够躲在這個防空壕裏？」

他名叫李楊楷，今年六十八歲，他是一個農民，從來沒有遠離過他的村莊。但是，他也是今天朝鮮的一個重要部分。他之所以重要並不是因爲他是一個傑出的人物而是因爲他是一個典型的人物：他的沉着的勇敢和英勇的決心的典型，這種勇敢和決心構成了一個永遠不能被打敗的民族精神。凡是我所走過的地方，不僅是在平壤，而且在整個北朝鮮，我都遇到了這種精神。

在上面我曾說過朝鮮已經發生了兩種變化，現在我要談談第二種變化。

凡是在一九五一年訪問過朝鮮的人都要再三地被普通人民的非凡的英勇所感動，這種英勇不僅在英雄的行爲中表現出來，而且也在從事工作以保衛將來的人民的力量中表現出來。他們的生活在美國佔領的恐怖中已受到了摧毀；這是些婦女和老人，他們在耕耘田地，照料兒童和病人；並且覺悟到他們工作的目的是爲了眞理和正義，並且覺悟到不論在他們面前有多麼大的艱難辛苦，眞理和正義最後一定會勝利。

但是在今天這種勇敢已經加上了一種新的和更好的品質：鎮定的品質。這種鎮定多半是由於在過去一年內有了許多成就的結果，這些成就雖然在我所說過那樣的環境下仍是勝利地獲得了。儘管敵機在不斷地轟炸，今天在朝鮮的生活不僅依舊存在，並且在向前邁進着。在鄉間有着稻米和其他穀物的豐收，在農村裏，在佔領期間被殺了的家畜現在已經由於飼養得法而正在逐漸補充和恢復起來。就是在平壤，人們在地下過着新的生活——在那裏生產工作甚至文化活動都能够進行，而不受到轟炸的危險，在城外，失去了父母的孩子們正受到看護，在恢復健康，身心兩方面都受到了週到的照顧——這樣的事實被大家知道以後，對全世界將是一個榜樣。還有朝鮮的婦女，不論在照顧孩子，在服侍病人，或在耕種田地，在她們所做的每一件事情中，不單表現了她們意識到崇高的目的，並且表現了她們有極大的力量和愉快的精神，這種力量和精神都顯出她們對於前途充滿了信心。

所有這些事情都表示了最高貴勇敢——表示了有這種勇敢的人們不單相信他們自己有前途，並且相信全人類有前途。他們的勇氣是了不起的，但是他們所處的環境，全世界人民都決不可容忍它存在。我們必須記住朝鮮的前途——不論是怎麼樣的前途——就是我們的前途。在那裏的恐怖是這樣的一種恐怖——讓我們永遠不要忘記——這種恐怖足以毀滅我們這一個世界。可是那裏的希望——只要我們能抓緊它——不單是朝鮮人民前途的希望，也是全人類的希望。

朝鮮戰爭已進行得太久了，太久了。現在，時候到了，全世界各國人民該行動起來了。我們——我們來參加這次會議的人——將要怎麼辦呢？

我回答這個問題，不能比英美戰俘們回答得更好，我參觀了他們所住的戰俘營，他們和我詳細地討論了他們被俘後的經驗和人生觀的變化。

這些人是典型的，怎麼看都是典型的，他們充分代表了英國和美國的普通人民。他們到朝鮮去是因爲他們是被派去的，不過，他們相信——西方許多善良的人民現在還這樣相信——在聯合國名義下所採取的行動是制止侵略和服務於和平利益的行動。同時，他們都相信被俘就是死——並且可能在死以前還要先受非刑拷打。

後來他們被俘了。他們感到迷惑，甚至驚呆了，他們想不到一開始就受到了中國人民志願軍人道、友好的待遇。「他們要我們舉起雙手，」一個美國兵對我說，「所以我們大家都以爲我們要被槍斃了——接着，一個中國軍官走過整個行列，和我們每個人都握手，同時告訴我們說，他們不會作爲個人的罪行來譴責我們所作的事情……我們實在不能瞭解這些……」

現在他們已經瞭解了。他們明白了朝鮮戰爭的原因——而且明白所有戰爭的原因。他們已經負起作爲公民的責任，現在，他們主要的關心是要喚起他自己國家裏男男女女的同樣的責任感。

讓我來引用那個參加過細菌戰的美國飛行員約翰·奎恩所講的話吧，他問我：「我能作些什麼？我能作些什麼來使我國人民知道事情的眞相？美國人民都是善良的，我明白假如他們能够知道事情的眞相，他們決不會讓別人以他們的名義作出這些事情來。」

另一個年青的美國人告訴我這個俘虜營怎樣被炸，雖然他的地址是根據雙方協議很清楚地標明了的。他苦痛地繼續說：「但這並沒有使得他們不來殺害我們自己的同胞……第二天早晨我出去時，看見村子裏的朝鮮人望着我，我眞慚愧得無地自容。」然後他抬起頭來注視着我說：「我們怎麼能確定我國人民知道這些事實呢？將來我們回國時，一定將這些告訴他們，但是現在就應該有人告訴他們……」

在我自己的同胞中，也有人一再表示過同樣的態度：例如，陸軍下士坎伯爾的雙眼閃耀着快樂的驕傲，因爲他母親在英國和平運動中作了一些工作——在我聽他的話時，我記起了他的母親告訴我她是怎樣受了她兒子一封信的鼓舞而從事和平工作，而這封信是我很榮幸地去年由朝鮮帶回去的。還有許多其他的英國人——多得不勝枚舉——也將要述說他們的妻子和父母爲了加強和平事業所作的工作。而且還有別的人仔細問我，渴望知道在他們自己的家鄉的情形，他們自己是否能作更多的事情來喚醒他們自己人民的良心。

這些人不能自己來發言。但他們對爭取和平的關懷是深切而眞誠的，因爲他們有了戰爭的慘痛經驗，他們不僅體會到戰爭會給他們自己帶來什麼後果，而且體會到戰爭對於他們被派去殺害的朝鮮人民會有什麼後果。因此他們對這個會議的成功的關懷有如我們在這個會議上的任何人的一樣深切。他們教促我說：「告訴全世界——我們爭取和平的願望深切得多。我們現在已了解這個戰爭的性質——到我們回國的時候，我們一定——不管我們自己要付出什麼代價——把我們自從到朝鮮以來所看見的與知道的事情的眞相，全部眞相，告訴別人。可是我們現在不能直接向人民說話，所以你——你和出席和平會議的人必須替我們把朝鮮的眞相告訴出來……」

我已經把眞相告訴你們，但是眞相必須說出來，直到我們喚醒了全世界人民的良心。在每一個國家和每一種語言——反覆地說明——這個任務是緊迫的。極其緊迫。讓我們今天提出保證要用更大的新的力量來工作。朝鮮人民的事業就是和平的事業，也是所有最優秀人民的事業。我們要忠於這個事業。

蘇聯消息報及新時代雜誌載文 論述「毛澤東選集」第一卷

【新華社莫斯科訊】蘇聯消息報和新時代雜誌最近發表了論述「毛澤東選集」第一卷的文章。

柯沃略夫九月三十日在消息報上論述了「毛澤東選集」第一卷的時代背景和主要著作內容後寫道：毛澤東同志在他的選集第一卷中發表的著作，證明了馬克思—列寧主義被創造地運用到了中國民族解放運動的特殊環境中。這些著作清楚地反映了毛澤東——傑出的無產階級革命家、公認的中國人民領袖——的巨大的理論的和實際的工作。在毛澤東同志著作中總結了的中國革命的實際，表明了偉大的爲生活所考驗的列寧斯大林思想的力量。中國革命的經驗，中國人民在建設新的生活中的巨大成就，鼓舞着那些進行着反對帝國主義和封建壓迫的鬥爭的亞洲和太平洋區域的殖民地和附屬國的共產黨和人民。毛澤東同志著作的出版不僅是中國共產黨思想生活中的重大事件，而且對整個國際共產主義運動具有巨大的意義。

阿斯塔耶夫在新時代第四十期上寫道：「毛澤東選集」的出版受到全世界進步輿論的注意。因爲這些著作深刻地反映了英勇的中國共產黨的活動，這個黨三十多年來組織和領導着中國人民進行反對帝國主義和封建壓迫的勝利鬥爭。所有爭取和平和人民解放的鬥士們對毛澤東著作都極感興趣，因爲它們是中國人民解放鬥爭的經驗和中國共產黨在這個鬥爭中的領導活動的經驗之理論的總結。這個經驗對於進行解放鬥爭的人民，首先對於進行反對帝國主義和封建壓迫的鬥爭的東方人民，是令人鼓舞的榜樣。毛澤東著作不可反駁地證明了，只有完全推翻帝國主義者和爲帝國主義者服務的國內反動勢力的壓迫，只有政權轉到人民自己的掌握中，才保證有自由、獨立和建設新的幸福生活的可能。毛澤東的全部活動和他的著作，是深刻地理解偉大的馬克思、恩格斯、列寧、斯大林學說的實質的輝煌榜樣，是深刻地理解唯物辯證法規律並且巧妙地把它們運用來解決本國最複雜的革命鬥爭和社會發展問題的榜樣。在毛澤東領導下的中國共產黨精通了馬克思、列寧的學說，並且正確地創造地把它運用到了中國這樣曾經處在帝國主義和封建殘餘的雙重壓迫下的農業國家的條件中。和平、民主和社會主義的思想，深刻地貫串在偉大的馬克思、恩格斯、列寧、斯大林學說中，清楚地表現在毛澤東著作中，這個思想越來越多地佔據人們的心靈。世界上沒有任何力量能夠阻止這個崇高思想勝利地前進。

錫蘭出席和平會議代表達馬拉塔納法師 向我國佛教徒贈獻三寶

【新華社北京四日電】出席亞洲及太平洋區域和平會議的錫蘭代表團團長達馬拉塔納法師及團員四人，代表錫蘭全體佛教徒向中國佛教徒贈獻佛舍利、貝葉經、和菩提樹。中國佛教徒於一日下午舉行隆重的受禮典禮。參加典禮的除西藏致敬團全體代表，北京市各寺院八百多喇嘛、僧尼和居士外，還有出席亞洲及太平洋區域和平會議的澳大利亞、緬甸、加拿大、印尼、日本、土耳其及中美洲各國的代表等三十五人。

禮堂設北京廣濟寺的大雄殿，佈置得特別莊嚴。受禮以前，中國佛教徒由巨贊、聖泉、趙樸初、周叔迦爲代表，携帶鮮花，乘着紮綵禮車，前往迎接錫蘭代表團。穿着袈衣的僧尼，喇嘛，則排列在廣濟寺大門口至大雄殿間恭候。當達馬拉塔納法師恭舉三寶到達時，寺內鐘鼓齊鳴，衆喇嘛、僧尼、居士同誦「南無本師釋迦牟尼佛」。錫蘭代表達馬拉塔納法師進入禮堂將法寶安置在供桌上並獻花後，誦讀三皈，五戒。緬甸代表和西藏致敬團代表在佛前獻花、獻哈達畢，達馬拉塔納法師致詞，他高興地說：贈獻三寶典禮能選在今天——中華人民共和國建國三週年紀念日和亞洲及太平洋區域和平會議揭幕的前夜舉行，是有重大意義的。達馬拉塔納法師接着說：中國佛教界與錫蘭佛教界早在四世紀的時候，就有過良好的友誼關係，那時中國的法顯法師便訪問過錫蘭。中間雖然有長時期的間隔，但現在我們又重新恢復了舊有的友誼關係。而這種關係能夠得以恢復，是由於中國人民之解放，新中國之興起和我們共同致力和平事業而來的。達馬拉塔納最後說：佛是和平與慈悲的導師。但是在今天，世界上有些人正以發動侵略戰爭來威脅人類。我們作爲佛的弟子，不應該坐視，我們依據佛的教訓，有責任爲和平而工作。因此，佛的弟子們，就有責任反對侵略戰爭和企圖擴大侵略戰爭的一切罪惡準備，佛的弟子們就應該一致地同聲要求禁止原子武器和細菌武器，應當要求立即停止在朝鮮及殖民地國家裏進行的侵略戰爭，應當要求一切國家按照釋迦牟尼佛所說的用和平方法解決它們之間的爭執。

虛雲法師代表中國佛教徒接受贈禮，並致詞感謝錫蘭佛教兄弟們的厚意。虛雲法師說：我們兩國的佛教徒應更親密地團結起來，團結在三寶的慈悲智慧之中，爲世界普遍的永久的和平而貢獻我們的一切。

最後，接着達馬拉塔納法師又誦讀了巴利文經。出席和平會議的中國代表喜饒嘉措大師和圓瑛法師，分別率領喇嘛、僧尼誦讀藏文經與發願文，祝願人民安樂，祝願世界和平。至此，隆重的受禮典禮便告結束。

蘇外交部照會美政府 要求召回駐蘇大使凱南

【新華社莫斯科五日電】塔斯社莫斯科訊：蘇聯外交部長維辛斯基於十月三日在蘇聯外交部接見美國駐蘇聯臨時代辦麥克斯維耐，交給他下面的照會：

「蘇聯外交部很榮幸地通知美國政府：衆所週知，美國駐蘇聯大使凱南先生九月十九日在柏林的泰姆派霍夫機場和西柏林報界代表及美國記者談話時發表了一項聲明，大肆誹謗蘇聯。這項聲明嚴重地違反了公認的國際法準則。在若干西德報紙加以刊載的這項聲明中，凱南先生竟把美國人在莫斯科的情況和據說是一九四一年到一九四二年他在德國被納粹拘留時的經歷來比較。凱南先生說：『如果納粹曾經准許我們在街上行走而不准我們和任何德國人談話，那末，這種情況就恰恰和我們今天住在莫斯科的情況一樣。』凱南先生的這項聲明完全是不眞實的，而且是仇視蘇聯的。

「鑒於上述情況，蘇聯政府認爲必須聲明，它認爲凱南先生已經是一個不受歡迎的人，並且堅持立即把凱南先生從美國駐蘇聯大使的職位上召回。」

麥克斯維耐在接到照會後說，他會立即把這份照會交給美國政府。

美國社會人士 發起全國和平投票 爭取立即結束朝鮮戰爭

【新華社北京四日電】美國四十多個社會和宗教界的人士新近發起「全國和平投票」運動，號召各界人民參加，以表達美國人民普遍要求和平的意願，爭取立即結束朝鮮戰爭，並以和平談判方法解決未決問題。

他們發表的聲明說：「絕大多數美國人民通過蓋洛普測驗，通過許多重要的全國性團體的決議和給報紙的信等等，表示了要求結束朝鮮戰爭的願望；但是，不顧他們所表示的願望，戰爭仍在繼續着。美國人民要求在會議桌上解決一切沒有解決的問題，不再流血。

「我們對人類和我們的國家都有責任要使我們的政治和軍事領袖明確地知道：我們人民是要結束朝鮮戰爭的。」

聲明譴責美國在朝鮮的濫施轟炸的政策，指出：「這只是擴大死亡與破壞，除了純粹是爲了加壓力，與板門店談判所剩下的唯一的戰俘遣返問題毫不相干。」

參加民主德國三周年慶典 我政府代表團抵柏林

【新華社柏林六日電】前往參加慶祝德意志民主共和國成立三周年的我國政府代表團團員韋慤和彭康於五日從華沙乘火車抵達柏林。

到車站歡迎他們的有：德意志民主共和國內務部部長斯丹霍夫、機器工業部部長齊勒、衛生部部長斯泰德爾和新聞處處長艾斯勒。我國駐德意志民主共和國外交使團團長姬鵬飛也到車站歡迎。

姬鵬飛是中華人民共和國政府指派參加慶祝德意志民主共和國成立三周年的代表團的團長。

英國約翰遜教長致電祝賀和平會議

【新華社北京六日電】坎特伯雷教長約翰遜博士致電祝賀亞洲及太平洋區域和平會議，電文如下：

我剛從那個世界和平的强大堡壘——生氣蓬勃的新中國回來。

我聽說中國的美麗城市——北京將成爲太平洋和平會議的東主，至感興奮，在這次會議上太平洋沿岸所有其它强大國家的代表團將聚集一堂，共商和平合作大計。

特別是對於他們，將來的和平生存有密切的利害關係，因爲今日的戰爭，大多數是在那個地區進行。

中國、蘇聯亞洲部分和印度的人口佔世界人口的一半以上。從他們的悠久文化裏，在許多年以前，西方首次知道了和平和寧靜。

世界的未來希望在東方。甚至是湯恩比教授（美著名歷史家）也暗示說，領導地位正在從我們西方手裏轉移到正在東方成長中的新生命的手中。

我深深地相信，在北京擬定的具體計劃不僅將使太平洋更爲接近和平，而且將對全世界——西方與東方一樣——的和平有進一步的重大貢獻。

敬祝會議成功！

偉大的列寧—斯大林黨的第十九次代表大會

「爭取持久和平，爭取人民民主！」社論摘要

【新華社北京六日電】據羅馬尼亞通訊社布加勒斯特訊：共產黨和工人黨情報局機關刊「爭取持久和平，爭取人民民主！」最近一期以「偉大的列寧—斯大林黨的第十九次代表大會」爲題發表社論說：蘇聯共產黨（布爾什維克）第十九次代表大會將於十月五日在偉大的蘇聯首都莫斯科開幕。各國工人、農民和有遠見的知識分子，一切珍視和平、自由與獨立的人們，一切憎恨資本主義枷鎖和血腥的帝國主義戰爭的人們，都以十分愉快和驕傲的心情來迎接這個具有重大國際意義的歷史事件。蘇聯共產黨第十九次代表大會是無產階級光輝的戰略家列寧和斯大林所創立與培養起來的、世界上最强大的、受鍛鍊最久的黨的代表大會；它是爲共產主義、爲全世界和平、爲各國人民及各族人民之間的友誼而進行忘我的英勇鬥爭的戰士們的代表大會。蘇聯共產黨的每一次代表大會都標誌着布爾什維克黨、蘇聯人民和國際共產主義運動的生活與鬥爭中的新階段。列寧—斯大林黨的各次代表大會光芒萬丈地照耀着走向人類的輝煌燦爛的前途的道路，用實踐證明了馬克思—恩格斯—列寧—斯大林放之四海而皆準的學說的不可戰勝的力量。蘇聯人民在列寧—斯大林黨的領導下所取得的具有世界—歷史意義的勝利同時也是全世界千百萬普通的、正直的人的勝利，因爲蘇聯的力量是整個和平、民主與社會主義陣營的力量的基礎。蘇聯各族人民從社會主義向共產主義的穩步進展，使得正在順利地建設社會主義的各人民民主國家的勞動人民充滿了勇氣，並鼓舞了各資本主義國家、殖民地和附屬國中爲爭取和平、麵包、自由與反對帝國主義反動派而進行鬥爭的勞動人民。列寧—斯大林黨是蘇維埃社會的領導力量和生氣蓬勃的革命核心；它組織着和指導着蘇維埃社會主義國家的各種活動。共產黨的政策是蘇維埃制度的生存基礎。

社論說：在差不多二十年以前，斯大林同志曾說過，在資本主義國家中，沒有任何有正確的路線而又加以實現的執政黨；它們都是過着一種沒有前途的生活，都是在紊亂不堪的危機裏面掙扎，看不出什麼逃出絕境的道路。斯大林同志說：「只有我們的黨才知道正確動作的方向，並循着這個方向順利前進着。我們黨爲什麼有這種優勢呢？就是因爲它是馬克思主義的黨，是列寧主義的黨。就是因爲它的工作是以馬克思、恩格斯、列寧的學說爲指南。毫無疑問，只要我們始終忠實於這個學說，只要我們始終把握着這個指南針，那我們今後在自己的工作中也一定會勝利的。」列寧—斯大林黨堅定地、滿懷信心地履行着它的偉大的歷史任務。黨從最初的馬克思主義小組發展成爲在俄國實現社會主義革命及現在領導着世界上最强大的社會主義國家的偉大的布爾什維克黨，經歷了一段漫長而光榮的道路，這段道路的本身就生動地證明了馬克思—列寧主義的偉大活力；這是布爾什維克黨的英明政策以及烏·伊·列寧和約·維·斯大林的無所不包的天才的勝利。列寧—斯大林黨在激烈的鬥爭中使自己的隊伍團結一致。團結一致保證了黨對工人階級的和一切勞動人民公敵的勝利。歷史上沒有任何其他政黨像列寧—斯大林黨這樣對歷史發展過程給予這樣巨大的影響。在布爾什維克黨和斯大林同志的領導下，蘇聯人民大大地鞏固了他們的多民族的國家，提高了它的國際威望，並使蘇聯成爲一個按照勞動羣衆的利益和各國人民的和平與安全的利益對國際生活施以巨大影響的一支偉大的國際力量。蘇聯的一貫的、堅定不移的愛好和平的外交政策，反映了一切努力爭取鞏固而持久的和平的進步人類的希望。

社論分析了第二次世界大戰以後國際間兩大陣營情況的演變以後指出：今天，和平、民主與社會主義陣營和因內部自相傾軋而發生裂隙的帝國主義陣營比較起來，是無限地强大了。我們這個時代的不可戰勝的運動——和平運動——在日益壯大着。在社會主義和資本主義這兩個制度的巨大競賽中，社會主義制度的決定性的優越性已經一年年地愈來愈明顯了。歷史上從來沒有一個社會制度有過像蘇維埃社會主義制度所有的這樣飛躍的發展和這樣大規模的建設。蘇聯人民，在成爲自己命運主人之後，在列寧—斯大林黨的鼓勵之下，給全世界樹立了一個依據新原則——社會主義原則——改造社會的榜樣。在聯共（布）第十八次代表大會以後的這個期間，列寧與斯大林的黨在發展蘇維埃社會主義制度上，已獲得了橫掃一切的勝利。在偉大的衛國戰爭期間，蘇聯人民在蘇聯共產黨和斯大林同志的領導下，保衛了社會主義的成果，粉碎了德國帝國主義和日本帝國主義，並把歐洲和全世界人民從法西斯奴役的威脅下解救出來。無論在戰爭期間或者和平建設的期間，列寧—斯大林黨總是不斷地鞏固着蘇維埃社會在道德上和政治上的團結，鞏固着蘇聯各族人民的友愛並且發揚着給予生命的蘇維埃愛國主義。在戰後年代中，蘇聯在經濟上文化建設上取得了歷史性的新勝利。絡繹不絕的船隻正在以烏·伊·列寧命名的伏爾加河—頓河運河——偉大共產主義建設工程的第一個建設——行駛着。

社論强調指出：蘇維埃制度的偉大的創造力和列寧—斯大林黨的領導和指導作用也表現在第十九次黨代表大會關於新五年計劃的指示草案中。這個文件展示着蘇聯國民經濟所有部門獲得新的巨大發展和勞動人民生活水平與文化水平獲得進一步提高的雄偉前景。它的完成和超額完成，將使蘇聯在從社會主義向共產主義過渡的道路上邁進一大步。現在，蘇聯共產黨已經是一個思想一致的共產主義者的戰鬥的、團結的、單一的革命組織，並且在擴展和加强蘇聯人民和各國勞動人民之間的兄弟關係上獲得了卓越勝利。社論說：强大的社會主義陣營的興起是布爾什維克黨國際主義政策的一個勝利。對於所有的共產黨和工人黨來說，蘇聯共產黨是一個革命的馬克思—列寧主義政黨的典範。根據黨章修正草案的規定，現在蘇聯共產黨的主要任務是，通過由社會主義逐漸過渡到共產主義的途徑來建立共產主義社會，逐步提高社會的物質和文化水平，用國際主義及與各國勞動人民建立兄弟聯系的精神來教育社會成員，極度加强蘇維埃祖國對其敵人侵略行動的積極防禦。社論接着詳述了這次黨章修正草案規定的共產黨員的義務。

社論最後說：代表大會開會以前這些令人興奮鼓舞的日子，一再以非凡的深度和力量證明了蘇聯人民對列寧—斯大林黨的無限熱愛與忠誠，證明了社會主義陣營各國人民和全世界勞動人民對列寧—斯大林黨的尊敬和欽仰，因爲列寧—斯大林黨爲人類照耀着走向共產主義的道路。中國、波蘭、捷克斯洛伐克、匈牙利、羅馬尼亞、保加利亞、阿爾巴尼亞和德意志民主共和國的勞動人民以新的、高漲的勞動熱潮迎接聯共（布）第十九次代表大會。資本主義國家和殖民地、附屬國的人民熱切地耽讀着關於蘇聯共產黨的成就和計劃的每一個字句，使他們對未來的勝利滿懷信心的字句。聯共（布）第十九次代表大會是爭取世界和平的鬥爭史上的一塊新的里程碑，是對於帝國主義侵略者的陰謀的一個致命的打擊。華盛頓的統治集團及其在西歐和其他各地的僕從竭力不讓人民知道蘇聯的眞實情況，竭力歪曲聯共（布）第十九次代表大會的歷史性文件。資本家的御用報紙及美帝國主義的走狗們——右翼社會民主主義領袖、法西斯鐵托間諜和暗殺者匪幫以及勞動人民的其他敵人——力圖把普通人陷入欺騙和誹謗的迷陣中，力圖毒害他們的心靈。但是，眞理是擋不住的！全世界人民日益相信，社會主義就意味着免除剝削，免除經濟危機，免除失業和貧窮而獲得眞正的自由；意味着不斷的進步與和平；而資本主義則意味着億萬人民的困苦和災難。各國勞動人民越來越緊密地團結在和平、民主和社會主義的旗幟的周圍，團結在蘇聯的周圍，團結在和平的旗手、全體進步人類的導師和領袖斯大林的周圍。

真理報發表社論 評「蘇聯社會主義經濟問題」

【新華社莫斯科五日電】塔斯社莫斯科三日訊：真理報以「對於馬克思主義—列寧主義理論的偉大貢獻」爲題發表社論，評論剛發表的約·維·斯大林的「蘇聯社會主義經濟問題」。

真理報寫道：斯大林同志的著作「蘇聯社會主義經濟問題」是對於馬克思主義—列寧主義理論的偉大貢獻。斯大林同志的這篇新的理論著作是一個生動的範例，它證明革命理論與革命實踐是有着牢不可分的統一的。這篇在理論上和實踐上都極爲重要的科學著作具有巨大的國際意義。

斯大林同志以其對於當代根本問題的精湛研究，總結了蘇聯社會主義建設和國際革命運動的經驗，不斷地以新的科學原則和結論豐富着馬克思主義—列寧主義的理論。斯大林同志的這些著作向蘇聯人民指出了走向共產主義的完全勝利的道路，它們鼓舞各人民民主國家的勞動人民在社會主義建設中創造光輝的業蹟，它們號召全世界勞動人民爲和平、民主與社會主義而鬥爭。

在「蘇聯社會主義經濟問題」這篇著作中，斯大林同志從各種角度闡釋了社會主義政治經濟學的根本問題，他分析了社會主義經濟法則的性質——這種分析，在馬克思主義的著作中還是第一次——確定了社會主義的基本經濟法則，並說明了從社會主義逐漸過渡到共產主義的主要前提。斯大林同志創造性地發展了馬克思、恩格斯和列寧的學說，給予各種反馬克思主義的觀點以致命的打擊，並批判了某些經濟學家的錯誤論點。

斯大林同志發現了社會主義經濟法則的性質和作用，這些法則都是反映了不受人類意志控制的經濟發展過程的客觀規律。人們可以發現自然界和社會的規律，可以認識它們，研究它們，可以在自己的活動中考慮到這些規律，可以利用這些規律爲社會服務，但是人們不能改變或取消這些規律。因此，認爲在社會主義條件之下，人們可以取消經濟法則，隨意創造新的法則或者「改變」這些法則的觀點是十分錯誤的。

真理報說：斯大林同志發現社會主義的基本經濟法則，這是極爲重要的事。

斯大林同志教導說：「社會主義基本經濟法則的主要特點和必要條件可以大致規定如下：通過在優越的技術基礎上進行的社會主義生產的不斷發展和不斷臻於完善，保證社會所有成員的不斷增加的物質和文化要求得到最大限度的滿足。」

這個定義說明了社會主義的最根本的實質及其性質。它着重指出了社會主義生產的目的，並指出了達到這個目的的方法。社會主義的基本經濟法則，表明了社會主義對於資本主義的偉大優越性。

真理報指出：斯大林在闡釋社會主義政治經濟學的主要問題時，透徹地說明了在社會主義下的爲市場的生產的特點。他作出了下面這個重要的科學結論：在社會主義制度下，有一種特殊的商品生產，一種沒有資本家的市場生產，在這種市場上交易的東西基本上是所有社會主義生產者的貨物。這種市場生產的範圍僅限於個人消費品。

真理報說：偉大的科學界領袖、共產主義的天才建築大師斯大林同志十分注意確定從共產主義第一階段過渡到共產主義第二階段的法則。斯大林同志在談到共產主義的科學定義時指出：列寧的公式「共產主義就是蘇維埃政權加上全國電氣化」是唯一正確的公式。

斯大林同志把從社會主義逐漸過渡到共產主義的條件加以具體化，這是他對於科學共產主義理論又一個卓越的貢獻。

真理報說：斯大林同志在「蘇聯社會主義經濟問題」這篇著作中對於目前資本主義的主要問題也作了深刻的馬克思主義的分析。

斯大林同志教導說，目前資本主義的基本經濟法則的主要特點和必要條件是：「通過對某一個國家的大多數人民的剝削，並使其破產和窮困，通過對其他若干國家、特別是落後國家的人民的奴役和有系統的掠奪，最後通過用來保證最大利潤的戰爭和國民經濟的軍事化，保證最大限度的資本利潤。」

斯大林同志指出了目前階段的資本主義總危機的惡化並着重指出：應該把一個無所不包的世界市場的分化認爲是第二次世界大戰的最重要的經濟結果及其在經濟方面的後果。這就決定了世界資本主義的總危機的進一步惡化。

斯大林同志指出，世界資本主義制度正在經歷着經濟和政治的多方面的危機。這個危機的根本原因是世界資本主義經濟制度的分化日益劇烈，和從資本主義制度脫離出來的各國——蘇聯、中國和其他人民民主國家——的力量日益壯大。資本主義的削弱加深了資本主義的內部矛盾，並使帝國主義强盜們之間的鬥爭更加尖銳。

斯大林同志教導說：黨的主要任務之一是以有關社會經濟發展法則的已知的知識來武裝我們的幹部。

真理報最後指出：斯大林同志的著作「蘇聯社會主義經濟問題」是馬克思主義—列寧主義政治經濟學發展的最高階段。它的出版是黨和蘇聯人民思想生活中的一件大事。它具有眞正的歷史意義。斯大林的著作對先進的蘇聯科學的發展將發生巨大的影響，它將幫助我們的幹部更深刻地了解社會發展的法則，並且在思想上武裝其他國家的共產黨和工人黨的工作中將起巨大的作用。

我們的黨爲了執行斯大林同志的天才指示，正領導着蘇聯人民向共產主義的勝利邁進。

亞洲及太平洋區域國家介紹

土耳其共和國

土耳其領土跨歐亞兩洲，博斯普魯斯和達達尼爾海峽控制了整個黑海的對外交通。東北與蘇聯接壤；西北和保加利亞及希臘爲鄰；東面及南面和伊朗、伊拉克、敘利亞爲鄰；南臨地中海。戰略地位極爲重要，向來爲帝國主義角逐的場所。全國面積七十六萬八千方公里。人口約一千九百萬，首都安哥拉。

土耳其是一個農業國家，主要產品爲菸草、橄欖、葡萄、棉花、小麥和大麥等。全國人口百分之八十以上是農民，但全國土地面積百分之八十集中在少數的地主和富農手裏。貧農、僱農的生活十分悽慘，終年辛勤，卻得不到最低限度的溫飽。土耳其的礦藏大都沒有開發，工業主要的是紡織業和菸草業。

土耳其的反動統治者在第二次大戰以後，就向美帝國主義者賣身投靠；美帝國主義者也看中了這一塊土地是進攻蘇聯和侵略中東的最好的基地，杜魯門主義、馬歇爾計劃接踵而來。土耳其立刻變成了美帝國主義的基地。在美國指使下，土耳其反動政府積極實施備戰計劃。美國發動侵略朝鮮戰爭後，土耳其反動政府又遵奉其美國主子的命令，派遣了一個旅到朝鮮去做侵略的砲灰。

美國除了給土耳其帶來了戰爭和沉重的軍費負擔以外，還帶來了大批商品。於是土耳其原來的一點工業，在美貨傾銷下，就紛紛倒閉或減產。土耳其香煙本來可以外銷，現在連本國的市場有一部分都被美國貨奪去了。現在土耳其失業人數估計有二百萬至四百萬。物價高漲，土耳其報紙「力報」透露：「土耳其四分之三的人無法餬口，在土耳其一千五百萬人過着不幸的生活。」

饑寒交迫下的土耳其人民，正爲自己的生存權利，爲保衛和平，爲反對美帝國主義的侵略而進行着鬥爭。工人罷工，拒絕起卸自美國來的軍火船。許多城市工人舉行了罷工。農民更到處舉起武器反抗地主和保護地主的軍隊。起義的農民雖遭到反動政府殘酷的鎮壓，但他們前仆後繼，堅持鬥爭。反動報紙也感慨地說：「農民不怕憲兵的鎮壓」。

和平運動在反動統治者的阻撓和迫害下艱苦地進行着，維護和平事業的報紙秘密發行，人民爭相傳閱。地下和平委員會設在全國各地，它們的活動日益擴大。著名的詩人及和平戰士希克梅特曾被反動政府逮捕監禁，但立刻引起全國人民的抗議，土耳其人民喊出：「釋放希克梅特的鬥爭，是保衛和平的一部分，是民族解放的一部分，是爭取人民民主的一部分」的口號。土耳其人民在這一鬥爭中是勝利了。他們將繼續取得和平鬥爭的勝利。（沛）

錫蘭代表維昆塔瓦桑在四日和平會議上 關於經濟交流的補充報告

【新華社北京四日電】錫蘭代表維昆塔瓦桑在四日會議上作了關於亞洲及太平洋區域和平會議經濟交流的補充報告。報告全文如下：

主席先生，代表們及朋友們！

我代表愛好和平的錫蘭人民，向這個歷史性的會議致敬！

在我提出我的報告以前，我想說明，在以前的發言者在今天上午向你們作了關於這個題目的內容豐富的報告以後，我就不需要涉及關於這個題目的一般性的問題。我只限於談一些對於錫蘭特別有意義的方面。

戰爭準備和「冷戰」的直接的立即的後果之一，就是使世界各國間的正常貿易關係脫節。各國間建立互利的貿易關係可以幫助保持和平，這是大家承認的事實。

今天，世界上戰爭的緊張局勢的加劇，使世界各國分成了各個集團。這些集團間的貿易關係縮減到這樣的程度以致有些國家的經濟遭受到悲慘的後果。美國政府爲了達到它的侵略目的，對那些拒絕追隨它的國家推行了封鎖貿易的政策。美國不但本身拒絕和那些思想及政治制度不合它意的國家進行貿易，而且利用它在第二次世界大戰以後的經濟統治地位，强迫其他國家停止和那些國家進行貿易，不然它們就得不到美國的經濟援助，而它們由於戰爭，由於長期的殖民剝削，經濟已遭破壞，因此極需比較先進的國家給以經濟援助。

單線貿易政策使那些有關國家的經濟受到極爲不利的影響。讓我們用錫蘭的例子來說明這一點。

我國的貿易大部分是與英國和美國有聯系的，到一九五零年止，它們一直是我們主要輸出品的老主顧，我們則從它們那裏獲得我們所需要的東西。這中間的關係，當然是一個殖民地國家輸出它的原料從帝國換得所需的消費品的關係。甚至這種勢必把我們的殖民地和附屬國地位永遠保持下去的貿易關係，也受到了這些國家加緊戰爭準備的影響。

這些國家的增加軍備生產的計劃和它們的經濟的走上戰爭經濟的軌道，都意味着它們並不能供應我們足夠的必需進口貨，如食品等，甚至它們大事宣傳的開發落後國家計劃所需要的極少一點生產裝備也是這樣。同時，他們運給我們的物品的價格，和他們付給我們的輸出品的價格比較起來，是在不斷地下跌。

舉例來說，橡膠是我國的主要輸出品之一，美國購買了我國橡膠的大部分。但是最近它利用它是我國橡膠的主要主顧的獨佔地位，强制壓低價格。結果，除非我們降低價格，它就拒絕購買我國的橡膠。結果，美國進口的橡膠數量急速下降。賣給美國的錫蘭橡膠的價值，在一九五零年十二月，是二千九百四十萬盧比，到一九五一年九月，下降到二百五十萬盧比。

這對於我國經濟自然會產生不利的影響。橡膠和其他受到同樣影響的出口貨物的價格，都急速下降了。我國國民收入主要依靠三項主要貨物——茶、橡膠和可可——的輸出。想到這一點，就可以理解這些貨物中任何一種的價格下降，都會嚴重地影響我國整個經濟。在過去，橡膠價格下落常常是減低工資，緊縮和取消其他社會事業的信號。前述橡膠價格下降的結果，橡膠工業和茶業的僱主們已經打算把工人的工資減少百分之三十八。如果情況繼續惡化，毫無疑問將會使橡膠業和大批人失業。

不過問題並不是不能解決的，今天我們的出口貨還有其他市場。只是因爲「冷戰」的關係，我們被禁止與蘇聯、新中國等國家進行貿易，而他們需要購買我們的貨物，同時也能賣給我們所需要的東西。美國政府曾經威脅錫蘭，如果與蘇聯或新中國進行貿易，美國就停止所有各種方式的經濟援助。

但是，最近由於羣衆的壓力，錫蘭政府被迫不再阻撓運銷橡膠給上述國家。因此，我們和這些國家的橡膠交易額有了增加。去年，中國成爲錫蘭橡膠的最大買主。這就是使得橡膠價格免於慘跌的主要因素，因此至少幫助錫蘭避免一大崩潰。

我們向中國銷售橡膠及其對橡膠價格的影響兩者之間的關係，可舉一個例子來說明。今年九月十八日，有一艘波蘭船在科倫坡裝運橡膠到中國去。當時一號橡膠的價格是一點六盧比。同日上午，代中國購買橡膠的經紀人走出市場後，市場價格馬上跌到一點一五盧比，相當於世界價格。下午，代中國購買橡膠的經紀人進入市場後，價格又立刻回升到一點六盧比。這就證明我國橡膠不但另有銷路，而且是一個有利可圖的銷路。

我們的食品情形也是這樣。我國三分之二的食品要依靠輸入。最近由於輸出國國內情形動盪不定，同時由於美國用美元搜購大米，我們的大米供應不足。由於供應不足，我國政府不得不設法另覓大米供應的來源。儘管美國反對，羣衆的壓力再一次地迫使錫蘭政府轉向新中國輸入大米。目前正有一個錫蘭貿易代表團在北京商談中國以大米供應錫蘭的問題。這對於維護亞洲和平是一種貢獻。錫蘭有橡膠可以賣給中國，而中國有大米可以供給錫蘭；還有什麼比我們交換這些貨物更自然和更互相有利呢？

另一個影響殖民地和附屬國人民的問題便是生產設備的輸入問題。經過幾世紀的殖民地剝削，這些國家能夠發展的唯一的道路便是工業化的道路。因此，他們需要生產設備，而英美集團國家恰恰就拒絕將這些東西運往殖民地和附屬國。顯然，這當然是因爲他們要繼續使這些國家只出產原料和成爲他們消費品的傾銷市場。然而這種政策卻是違反這些國家的人民的利益的。

帝國主義者當然也訂出了像科倫坡計劃之類的唱高調的計劃。然而只要把這計劃稍一檢視，就可以看出它們的本質。讓我們來看看科倫坡計劃吧。這個計劃的基礎是指望美國會供給資金。現在事情再明顯不過，美國對於任何財政資助並不感到興趣。就是第四點援助計劃——這個計劃根本就不是當眞的，今天，也沒有實現。

從財政的觀點來看，我們在科倫坡計劃下所能依賴的，便是希望英國政府會解凍應當付給我們的英鎊結存，用貸款形式把這筆錢還給我們。這便是科倫坡計劃。科倫坡計劃只不過是英國政府把我們的一部分錢借給我們從事我們自己的開發。我們的英鎊結存是在戰爭期間在英國累積起來的，其中一部分凍結在第二號帳上。現在它們正點點滴滴地從第二號帳轉到第一號帳上，我們就在第一號帳上提取。這就是破產的科倫坡計劃的一筆總帳。

還必須注意到：科倫坡計劃中的一切各種方案都是不改變我們經濟上的附屬地位爲原則的。它的各種方案都與改善運輸和農業有關。沒有一項允許發展我國的工業。國際銀行調查團的報告甚至建議反對所有形式的工業發展，連大規模的農業計劃也不贊成。這就是帝國主義要使殖民地國家附屬於別的國家的政策的一部分。當人們指出這一點的時候，我們的政府就申述獲得生產設備的困難。事實上，唯有今天忙於軍火生產因而不能製造生產設備的那些國家的集團才有這種困難。但是我們知道最近在仰光舉行的亞洲暨遠東經濟委員會會議上，蘇聯代表就提議過供給我們機器和我們所需要的其他物品。但是由於美國的壓力和它對半個世界的貿易實行禁運，我們的政府並沒有接受這個建議。

很明顯，只有各國在互利的關係上進行經濟貿易的充分和自由的交流，才不僅能夠減輕戰爭的危險，而且能使得比較落後的國家得到開發。我們一定要代表我們的和平運動，儘我們所能去迫使我國政府，進一步不顧美國所强制實行的禁運，而和所有的國家建立貿易和友好的關係。我們能夠從錫蘭派遣一個代表團參加在莫斯科舉行的國際經濟會議，結果增進了錫蘭與蘇聯和中國之間的貿易。

最後，我熱烈支持在以前的報告中所包含的各項建議。

阿吉勒的發言

（以上接第二版）

爲了防範或阻止人民反對戰爭政策，在文化方面他們發動了一個有系統的宣傳運動。爲了替這些宣傳張目，他們利用一大堆聯合國教育、科學及文化組織出版的研究「人與糧食」的刊物，像「馬爾薩斯人口論」之類。這些刊物主張，對於人口過剩除戰爭與殖民地化外，別無其他出路。他們想讓我們相信，「從人道的觀點看來，在中國戰爭不但合時而且合理」，「提高嬰兒死亡率對拉丁美洲極其有利」，「至於美國，如果沒有意外的事情發生，二十五年之後，他們將又有三千萬人口需要供養」，他們便無可選擇，而只好佔領人口較少的國家，如像拉丁美洲那些國家。同時，他們更力圖使我們相信，在朝鮮的侵略軍正在進行一個偉大的人道的遠征，報紙便給我們詳細地描寫那些「英勇的」行爲——尤其是轟炸朝鮮的七十六個和平城市。這樣是要使人不知道各種殘忍的進攻的眞相，對自由的報紙則施以壓力或通過商業上的獨佔阻止它輸入紙張與機器。這樣，便無從揭露戰爭集團徹頭徹尾的謊言，幕後的眞相。這種宣傳通過廣播電台和美國發行的雜誌文章傳播到廣大的居民中間，廣播所採用的也都是同樣通訊社的消息。電影業，也像其他各種商品一樣，爲國際貿易壟斷企業所控制，力圖在人民大衆中製造對朝鮮「英雄」的愛慕。過去幾個月來，他們一直在用罪惡昭彰的下流的宣傳影片來毒害我們，這些片子不但在政治上而且在種族上反對偉大的中國人民。

爲帝國主義和戰爭服務的這種使民族腐化的情況，主要表現在教育方面。美洲教育服務處的「技師們」正在摧毀厄瓜多爾新學校中最寶貴的東西，灌輸歪曲厄瓜多爾人民歷史的說法，並歪曲厄瓜多爾反對殖民地化和爭取政治獨立的偉大鬥爭。說明這種服務的目的一個顯明的例子，就是把一些大學的校名改用美國總統的名字。

由於輸入和廣泛傳播着墮落的文藝作品，便產生了頹廢、虛僞而不健康的情感和爲侵略野心與犯罪行爲辯護。這種情況非常嚴重，因爲它對兒童和青年影響特別深，他們每天受着猥褻文章、偵探小說與冒險故事的毒害，這些使得他們崇拜一種英雄人物，這種英雄人物不是別的，就是穿着軍裝的暴徒。厄瓜多爾曾向國際保衛兒童大會建議，現在我們在這裏再一次建議，爲青年創作一種不宣傳暴力而建立在和平與友好的基礎之上的特殊的文學，並立即展開有力的運動，來反對那些鼓勵兒童們想要得到將軍和飛行員勳章的好戰玩具。

在這種情況下，在所謂「世界主義」的名義下，我們的民族傳統和民族文化正被破壞，它們的精華喪失了，它們的表現方式被竄改了，它們的自由發展受到了阻礙。正像在經濟方面的情況一樣，在文化方面，築起了一條不讓人民彼此交流知識的圍牆。由於這種「世界主義」僅和他們所謂西方的最頹廢的文化的產品有關，我們就不可能知道解放了的國家裏的最美好的、最人性和最健康的藝術表現。

向拉丁美洲國家進犯並準備把他們拖進侵略戰爭的這一多方面的計劃在我國人民的和平的感情中碰到了强烈的反抗。爲了要和廣泛的和平運動作對，已有人安排了一系列的政治上的歧視和攻勢，對這些雖然我們正在堅決地予以反抗，但可能終於使和平運動成爲非法。爲了阻止人民的統一的行動，和使純潔的人民的手從此不得不拿起那些經常被送到我們所有國家裏來的武器，帝國主義正在製造事件和摩擦，譬如在厄瓜多爾和秘魯、哥倫比亞和委內瑞拉的邊境上以及在阿根廷和智利的邊境上所製造的那些事件。我們厄瓜多爾人民相信：全美洲人民必須保持警惕，不要上這些挑撥的當，這些挑撥無非是要破壞我們兄弟般的關係和我們在美洲以及全世界的和平事業。

由於這些原因，爭取和平的鬥爭對我們是最切身需要的鬥爭。我們渴望着我們能享受和平獨立的生活，這是我們應該享受的生活，在這種生活裏，我們人民的努力將是爲了建設而不是去毀壞自己的前途，破壞我們兄弟們的前途。因之，我們要求結束朝鮮戰爭，要求締結五大國和平公約，反對軍事公約的運動，和我們反對給侵略軍隊輸送糧食，反對給拉丁美洲諸國運送軍火，乃是厄瓜多爾愛國主義最光榮、最深刻的表現。我們明白我們這不是一個其政策足以決定世界命運的國家；可是我們不承認我們的一位總統所說的，我們是帝國主義的「後院」或「貯藏室」；就是因爲這個緣故，我們到這裏來聲明我們同意綱領上的各項；就是因爲這個緣故，我們要來討論朝鮮問題的解決辦法，來加强反對戰爭的力量，也就是加强反對日本軍國主義化的力量；就是因爲這個緣故，我們要求禁止細菌武器，和千千萬萬比我們先走一步的人一起要求禁止細菌武器。說起來眞是人類的恥辱，竟有一些自稱爲科學家的不是人的東西使用這種武器對付朝鮮和中國的和平居民；就是這個緣故，我們要求美國批准日內瓦議定書；也就是這個緣故，我們到這裏來主張世界各國人民之間作全面的文化和經濟交流。我們知道在這鬥爭中，在這苦難中，我們的遭遇是一樣的。我們也都知道，戰爭政策的第一批犧牲者中，美國人民也在內。我們願意和美國人民建立開誠佈公而互利的聯盟，以對抗我們政府之間秘密的欺詐的聯盟。

而且，和平不能是區域性的，所以在我們面前又有另外一個任務。我們知道，假如和平在世界最遙遠的一個地方受到了威脅，那麼，全世界的和平也就受到了威脅，這就是爲什麼我們已經開始討論着我們能夠向將在維也納召開的世界人民和平大會建議那些解決方法。厄瓜多爾將帶着這次和平會議的寶貴經驗去出席那個和平大會。我們將在那個會上不僅爲保衛祖國和我們的生活而鬥爭，並特別爲我們的子女和世界上一切兒童的生活和前途而鬥爭。中國的兒童們以我們曾經領受過的最親熱的友愛的情感給予我們熱情的擁抱和歡笑。爲了至少給他們的熱情得到部分報答，我們將共同合作來給他們保證：他們將平安地度過一生，實現他們的命運，而不會中途夭折。

華北物資交流大會將掀起第二次交易高潮
爭取月底再完成二萬億以上交易
明起召開土產、工業品座談會及各種專業會議促進成交

【本報訊】一九五二年華北區第二屆物資交流大會為進一步推進交易、組織交易，決定於明天起召開土產、工業品座談會，及各種專業會議，以掀起第二次交易高潮，並決定自明天起至十月底以前再完成二萬億元至二萬五千億元的交易（自開幕之日起至昨日止成交的一萬二千餘億元不計在內）。

大會為積極準備第二次的交易高潮，特於昨天邀請華北各省市及各大行政區和內蒙貿易代表團團長舉行會議，聽取各代表團對於大會開展交流業務的意見和各團所需要解決的問題。會議中，大會秘書長姚會實報告了前一段的交易情況，並指出今後開展交易的方式。姚秘書長首先報告：各地貿易代表陸續來津，截至現在抵津的共計三千零三十六人。大會從開幕起至十月三日止完成的一萬二千餘億元的交易中，主要是華北地區完成的數字，在購進方面，華北佔購進總數的百分之九十七點七五；在推銷方面，華北佔百分之九十七點五三。從商品種類上分析，一萬二千餘億元的成交額中，土產佔百分之六十五點五五，工業品佔百分之三十四點四五，而土產中主要是糧、油，小土產僅佔成交總額的百分之一。因此今後的交易必須擴大交易面，既要擴大各地區間的交易，更要擴大商品種類，特別是要組織積壓的工業品和小土產的購銷。為了擴大交易，姚秘書長提出召開座談會，協助各區迅速瞭解情況、互相掛鈎，以便順利進行交易。同時根據商品種類舉行專業會議，有重點、有計劃的召集有關行業、地區代表購銷某種大宗商品，解決各地區的主要問題。最後，姚秘書長指出：某些商品價格訂得過高，對物資交流有阻礙，需要予以適當調整。

各貿易代表團團長彙報了各團的購銷情況、目前所存在的問題及迫切需要解決的問題。河北、綏遠、山西等省代表團團長都提出有些私營工商業者在交易所場內對某些商品的訂價偏高，障礙了成交，要求大會認真審查糾正。各貿易代表團團長一致同意召開專業會議，並希望儘速召開。

會議最後決定：各地貿易代表團今天修整購銷計劃，提出要購要銷的商品種類、數量與交易額，配備力量，明天起同時舉行土產、工業品兩個座談會，由各團團長親自參加座談會，由大會交流委員會協助各團掛鈎、進行交易。另外根據各地所需解決的大宗商品種類，舉行專業會議，解決大宗商品的購銷問題。關於價格問題，大會決定立刻進行檢查，清除物資交流中的人為障礙，以便利交易進一步的開展。

貫徹「百花齊放 推陳出新」的方針
全國戲曲觀摩演出大會開幕
二十一個劇種三千戲曲工作者參加會演

【新華社北京六日電】中央人民政府文化部主辦的「第一屆全國戲曲觀摩演出大會」於六日在北京隆重開幕。

參加開幕典禮的有中央人民政府政務院副總理郭沫若，文化部部長沈雁冰，副部長周揚、丁西林，文化部藝術事業管理局局長田漢，中央和各大行政區、省、市文化行政機關的負責幹部，和來京參加會演的京劇、評劇、越劇、豫劇、滬劇、秦腔、山西梆子、蒲州梆子、河北梆子、曲劇、江淮戲、川劇、粵劇、桂劇、湘劇、漢劇、楚劇、滇劇、江西採花劇、湖南花鼓戲、郿鄠戲等二十一個劇種的戲曲工作者等共三千多人。

開幕典禮由中央文化部部長沈雁冰主持並致開會詞。他指出這次觀摩演出的主要任務是展覽各地戲曲藝術的創造和改革的成績，並交流工作經驗，獎勵優秀劇目及演員，並藉此機會檢查戲曲改革政策在各地的執行情況，同時對各劇種的歷史、現狀進行調查研究，使各劇種的戲曲工作者互相觀摩學習，吸取經驗，提高戲曲的思想和藝術水平，以更進一步貫徹「百花齊放，推陳出新」的方針。

在文化部藝術事業管理局副局長馬彥祥報告了籌備經過之後，文化部辦公廳宣佈成立以沈雁冰為主任，周揚、丁西林、梅蘭芳、田漢、歐陽予倩、沙可夫為副主任，有各地文化行政機關負責人、專家、各劇種著名演員參加的評獎委員會，負責對這次參加會演的節目進行慎重認真的評獎。

郭沫若副總理在會上講話，勉勵全國戲曲工作者、戲曲演員加強團結，虛心學習，共同完成改革和發展中國民族藝術，更好地為人民為祖國建設服務的光榮歷史任務。

北京市人民政府副市長吳晗在會上致詞，代表首都二百五十萬人民對參加這次觀摩演出的全體人員表示熱烈的歡迎。

周揚在講話中指出競賽表演是推動戲曲藝術的良好方法，並說明這次評選的精神是既尊重遺產又鼓勵正當的革新，既尊重集體努力也表揚優秀的個人成就。周揚又指出對競賽的正確態度是各劇種之間互相尊重，互相虛心學習。他同時鼓勵各地戲曲工作者本知無不言言無不盡的精神對戲曲改革工作提出批評和建設性的意見。

丁西林在會上講話，勉勵各劇種藝人在這次會演中很好地互相學習，取長補短，使各劇種都能夠更好地向前發展。

此外在會上講話的還有田漢、梅蘭芳、周信芳、袁雪芬、常香玉、吳天保、張德成等，他們認為這次觀摩演出在我國戲曲藝術歷史是空前的創舉，也只有在毛主席和中國共產黨的領導下才可能有這種集中全國各地劇種的盛大的會演。他們都以無比的興奮表示一定要開好這次大會並進一步地作好戲曲改革工作，以運用強大戲曲藝術武器來為保衛祖國和保衛世界和平的偉大事業服務。參加大會的全體人員曾為於去年四月間在抗美援朝前線光榮犧牲的曲藝工作者常寶堃、程樹棠起立默哀致敬。首都各文藝單位代表會向大會獻旗，各地區參加演出的戲曲工作者代表曾隆重地向大會獻花一百束，以象徵戲曲藝術的「百花齊放」。

大會的觀摩演出節目也在六日正式開始。

給全國戲曲觀摩演出大會

茅盾

第一屆全國戲曲觀摩演出大會是在文藝整風運動的基礎上舉行的戲曲改革工作的總結性的大會；這將總結三年來戲曲改革工作的經驗和教訓，對於今後如何更正確地堅決遵守毛主席的文藝方向，達成「百花齊放，推陳出新」的任務，希望一定能夠起着重要的作用。

津市參加全國戲曲觀摩演出大會的河北梆子劇節目簡介

華粹深

第一屆全國戲曲觀摩演出大會，於十月六日在首都舉行，天津市參加的劇種是河北梆子與曲藝劇。河北梆子的節目分新舊兩種：新節目是「王貴與李香香」，舊節目是「杜十娘」、「喜榮歸」、「秦香蓮」等。

過去河北梆子一向是演歷史劇的。因為它多少受着音樂和藝術形式的限制，所以很少排演現代劇。這次為了參加全國會演，想從表演新人新事的嘗試中，找出一條更好為人民服務的道路來，於是排演了「王貴與李香香」。

經過短期的排演，「王貴與李香香」在九月二十一日初次上演。雖是匆促排演，過去又沒有演新戲的基礎，但導演和演員同志們毫不懈怠，本着對觀眾負責的精神，在演出期間，不斷研究，不斷修改，希望在這粗具規模的基礎上，加以提高。在音樂方面，加強了管絃樂器，減少了打擊樂器，去掉過去梆子音樂中嘈雜喧囂的聲音；對於表達梆子傳統的爽朗激越情調的音樂，則大量保留，而且加以適當的發揮。又加了幾種很久不用的樂器，如低音胡琴、二胡、笙等，用以調劑過於激昂的音調。上下場時所用的音樂，已完全改變。

在唱腔方面，保留了梆子腔吐字清楚的特點，力求其能與情緒結合，因此挖掘了幾種不常唱的調子，用以配合新的感情。在表演方面，如劉二媽送湯，香香打水的側步、走圓場等，都是從傳統的舞蹈中提鍊出來的生活化的動作。如韓俊卿同志扮演劉二媽，她用手巾代替了水袖，一舉一動，都表現出古典舞蹈的美，而又不脫離現實生活。她在唱做方面都能掌握角色的性格，有很動人的動作和唱腔。從她的表演中，我們可以看出：河北梆子是能夠演新人新事的。

「王貴與李香香」是本着「取其精華，去其糟粕」的精神排演的。希望能突破河北梆子的舊形式，在它的優良藝術傳統的基礎上，加以提高，加以改革。

舊節目中的「杜十娘」，是河北省小金鋼鑽和天津市王玉磬、小麗安同志演出的。天津市參加的節目共有兩齣：一是「秦香蓮」，一是「喜榮歸」。這兩齣戲是河北梆子的代表作，「秦香蓮」以唱做表情勝，「喜榮歸」以舞蹈音樂勝，都能表現出河北梆子的特色。從這兩齣戲中，我們也可以看到很豐富的地方劇的藝術傳統。

韓俊卿同志演「秦香蓮」，有極深的內心表演。她把秦香蓮的性格和遭遇，體會得極其深刻。她把劇中人的悲恨、憤慨種種不同的情感，都用表情和唱腔傳達出來。

「喜榮歸」由金寶環同志主演。這是一齣富有音樂舞蹈性的古典喜劇。從靈活的舞姿和悠美的音樂中，可以看出我們先進的戲曲工作者的偉大創造能力。這些寶貴的遺產，是值得我們吸取學習的。

總之，這次河北梆子劇團以「王貴與李香香」去參加會演，主要是想試用河北梆子的藝術形式表演新人新事。這是一個新的嘗試，希望在大會上演出之後，聽取廣大戲曲工作者的寶貴意見，總結各地方劇的改革經驗，做進一步的推陳出新的工作。

新型曲藝劇「新事新辦」

本報記者　洪光

中央人民政府文化部舉辦的第一屆全國戲曲觀摩演出大會在北京開幕了。經過慎重、週密的準備，天津市選出河北梆子和曲藝劇兩個劇種參加了大會演。曲藝劇的劇目是「新事新辦」，由天津市曲藝工作團演出。

「新事新辦」是根據谷峪原著小說改編成的一齣新型喜劇。它通過一對農村青年男女的婚事，生動地表現出土地改革以後的農村的新景象。戲一開場，就是青年幹部王貴德在地裏的勞動場面，佈景是一眼看不到邊的麥子地，幕後傳出來農民在田地裏愉快勞動的歌聲。接着，生產模範沈鳳蘭出場，跟貴德見了面。這一對翻了身的青年，是在辛勤勞動中，在毛澤東的陽光照耀下，逐漸地產生並鞏固了彼此的愛情。他們正在這裏研究如何說服家裏的人，不要在結婚時過事鋪張，以免影響生產。第二場和第三場，是他們在村長、婦女主任和群眾的協助下，耐心地對家長進行說服工作，幫助他們打通「辦嫁妝」、「擺酒席」等鋪張浪費思想，最後，終於以一條小黃牛來替代了嫁妝，實事求是地辦完了喜事。從整個戲裏，我們可以看到在黨和人民政府的領導下，農村青年如何樹立了新人生觀和戀愛觀，也看到了年長的一代如何在年青人的鬥爭和說服下，克服了封建殘餘思想。整個戲由劇情、佈景到唱詞、曲調、配樂，都充滿着清新向上的氣氛。

曲藝劇——這個解放後才產生的新劇種，它的特點是不受固定格式的限制，可以自由自然地表現新社會新人物。在曲調上它也比較豐富，各種曲牌子都是說唱形式的，為人民大眾所喜聞樂見。之外，在曲藝劇裏，每個演員都可以「各盡所能」，以發揮自己的長處，不至於發生搭配不勻或女角夾出，男角跟不上「弦兒」的毛病。在演唱時又都用真嗓子，咬字特別清楚。有了這些特點，再加上人民大眾素來就對曲藝有好感，因此，曲藝劇一落草兒就受到了人們的歡迎和支持。天津曲藝工作團由今年五月下旬開始在紅旗戲院上演「新事新辦」，連演一百多場，始終保持八、九成座。而且，觀眾中工人成分逐漸佔了多數。

由個人表演發展到集體表演，這是曲藝藝人在新社會教育下的一個很大的進步。對曲藝工作團的團員們來說，集體主義思想的樹立過程，就是戰勝個人主義種種舊思想的鬥爭過程。在開始演唱曲藝劇時，一些在舊社會演唱較久、受剝削階級思想浸蝕比較嚴重的演員，顧慮多了。因為，名利思想使他們產生了很多顧慮。他們認為演曲藝劇會影響自己的聲譽，有些人甚至強硬地表示：「我是唱玩藝的，不會『演戲』」。另外，有些編導和演員起初也不明確曲藝劇的特點，沒有認識到由個體發展到集體是曲藝發展的必然趨勢，因之，把曲藝劇單純看成是生意經，在演唱當中強調「鬥眼」，一味迎合小市民的「胃口」，於是在一定程度上造成了舞台形象上的混亂。這些現象通過不斷的學習，提高，特別是通過市人民藝術劇院何遲等同志的指導和協助，算是逐漸克服掉了。演員們常演配合政治任務的新曲子，從中也學到不少革命知識，對於提高自己的政治、文化和藝術水平，也很有幫助。鼓曲名藝人小綵舞（駱玉笙）就是一個例子：她起初放不下「角兒」的架子，不肯參加演唱曲藝劇，但後來經過學習，經過同志們說服啟發，尤其是她看了曲藝劇以後也很感動，終於改變了態度。現在「新事新辦」裏扭任婦女主任的就是她。她已經認識到「戲得大家唱才唱得好」。

決定參加大會演以後，「新事新辦」從劇本到演出，又在人民藝術劇院同志們的具體幫助下，重新作了修改。原來的劇本強調「發家致富」的農民落後觀點，修改後的主題意識提高了一步。原來的劇本只分兩場，修改後改成分三場，使整個戲在結構上更加緊湊。在曲調方面，也再次作了改善，在歌唱間歇，以單弦的曲調為主，按着每一個情節的感情，整個配合了經過適當加工提鍊了的曲牌子。也用音樂來配合演員的動作，這樣舞台上的情調就顯得更加和諧，更有力量。

在修改過程中，演員們發揮了高度的積極性。在排戲，改了再改，他們的精神一直是振奮的，飽滿的；他們每個人都決心要把曲藝劇演成功，要給曲藝的發展開闢出一條道路來。扮演女主角沈鳳蘭的小映霞，扮演鳳蘭婆母王大娘的石慧儒和扮演貴德岳父的蘇文茂等演員，都在化裝室的牆上貼出自己的保證。小映霞的三條保證是：㈠努力鑽研劇中角色，演劇認真嚴肅，不笑場，不誤場；㈡不驕傲，不鬧情緒，團結羣眾；㈢服從領導分配。演員們都忠實於自己的保證。在揣摩角色的思想、性格、語言等方面都實實在在地下了功夫。過去演員在舞台上只是聽導演擺弄，現在導演只要一啟發，演員就領會了。業務上的不斷提高，使曲藝工作團的每一個成員都在進步當中感到了極大的鼓舞。

曲藝劇在天津的實驗演出基本上是成功的。通過曲藝劇的演出，我們看到了雜曲藝人和雜曲的改進道路。我們看到雜曲藝人在新社會的教養下，由個人演唱，互爭名利而演變成集體表演、互相尊重、合作。尤其值得高興的是這個由民間文藝發展出來的新劇種，將在全國大會演當中得以跟其他劇種交流經驗，吸取優點，從而打下進一步發展的基礎。

這些，正是天津市的觀眾們所熱切期待的。

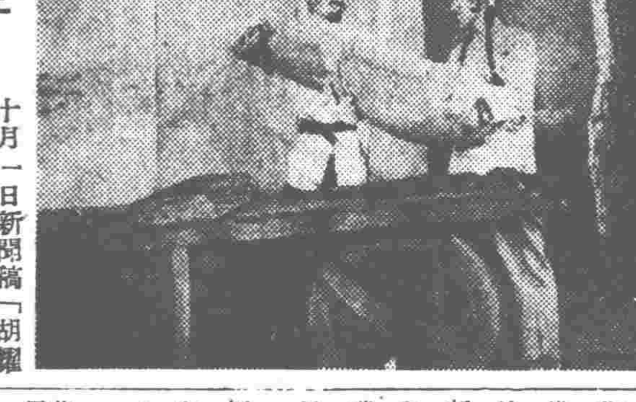

「新事新辦」場面之一

河北梆子的起源和沿革（資料）

一

河北梆子是從秦腔演變來的。

秦腔的歷史很久，在戲劇內容上已經由描寫現實生活發展到搬演歷史故事；在形式上，也就較早的達到了完整的階段。秦腔的優點是歌調節樸雄壯，富有鬥爭性，剛強、直率的民間性格很突出。河北梆子繼續了這些優良的傳統，結合了河北的地方風格發展開來，是羣眾所喜聞樂見的。尤其是在農村，河北梆子是最受歡迎的劇種。它傳佈的地區遍及河北全省和鄰近省份的接壤地帶。在東北也擁有很多的觀眾。

秦腔起源於陝西，從陝西到河北來，分作東路和西路兩條主要路線。據魏桐雲（小禿紅）和陶順義等幾位老先生說：西路梆子是經過山西，由山西蒲州沿着蒲行路過來的。現在京漢路沿線的河北梆子最發達，許多人才都是產生在那一帶；再有現今河北梆子的唱白裏，還有的摻雜着晉、陝的方言，都可以看出這條來路的痕跡。關於東路，很少人說得上來。只有保定的趙銀堂老先生說是經由山東黃縣過來的。趙老先生今年已經八十三歲，還能唱兩句東路梆子。我們請他唱了一段流水板，音調比現在河北梆子略為高一些。他還說這兩路梆子的戲班，來到了河北合班演出，統一起來，才成為今天的河北梆子。

二

河北農村演唱梆子戲，現在許多農村業餘老藝人都能數到三輩以上去，歷史都在一百年以上。直到解放以前，河北梆子在農村大部分還保留着農村演劇的形式，演員們不脫離生產，逢年逢節或農閒時候，作酬神許願、新年喜慶等娛樂性的演出，其間也兼作紅白喜事、趕廟會等營業演出。規模比較大的演出，都由村裏的「會長」（地主階級當權派）來「點戲」；演戲的服裝「衣箱」，也多屬於地主階級，演戲時要向他們租賃或是借用。另外，在河北梆子盛行的時期，農村的地主豪紳開設科班的很多，收羅農民子弟學戲「坐科」。像有名的「吉利」、「德勝魁」等很多科班，都是這種戲班，後來曾到北京去演唱。

河北梆子的演員大多數是農民出身，所以造成了河北梆子在農村中堅強的基礎，也湧現出很多優秀的人才。光緒初年，河北梆子在北京風行一時的時候，最有名的演員要數侯俊山（十三旦）和田際雲（想九霄）了。侯俊山在同治十二、十三年（一八七三、一八七四）已經「名噪燕都」。稍後在天津的魏連陞（小元元紅）也是傑出的人才，後來演唱河北梆子老生戲的演員，很多受了他的影響。直到民國初年，他們都還保持着很高的聲譽。光緒十二年（一八八六）前後，在北京，有瑞勝和、源順和、慶順和三個梆子戲班，與三大徽班成為對峙的局面，可以說是河北梆子的全盛時期。到光緒十七年（一八九一），田際雲組織「大玉成班」，吸收了京劇演員黃月山、王楞仙等加入，開始皮黃梆子同台合演。皮黃（即現在的京劇）是在徽班入京以後，吸收了京腔（北京的高腔，亦即京音化了的崑曲）和秦腔而發展開來的。因為梆子腔劇本的唱詞，可以直接改為西皮、二黃（都是整齊的七字句或十字句），劇本從梆子翻改的很多，像現在京劇的「翠屏山」，還部分的保留了梆子的唱腔，還可以清楚的看到這種翻改、吸收的跡象。

辛亥革命以後，城市的觀眾（主要是反動統治階級的士大夫和官僚）不能欣賞樸實渾厚的梆子腔，而河北梆子本身的一些缺點也未能改進，像樂器過重、妨礙唱詞等等，河北梆子在都市裏便漸漸的沒落下來。如在北京，有名的演員孫佩亭（十三紅）、薛固久、崔靈芝等，只能在天橋各小劇院演出；在天津，河北梆子戲班的收入，也靠到東門外關帝廟、草廠庵等地唱外台（廟會）以為挹注。

到七七抗戰開始，城鄉關係隔絕了，河北梆子在都市裏就銷沉了下來。

三

抗日戰爭與人民解放戰爭時期，河北省農民羣眾在共產黨領導之下，展開了全面的抗日戰爭和解放戰爭。河北梆子在農村裏配合着勝利形勢的進展，也火熾的發展起來。各個較大的農村都成立了農村劇團，其中以河北梆子劇團為最多。一九四九年，石家莊專區的平山、元氏、獲鹿、晉縣、束鹿五個縣的統計：一百四十一個舊劇團中，即有五十一個梆子劇團。

農村政權回到人民手裏，這些劇團的組織也起了根本的變化。這些劇團在村政權領導之下，一方面培養新的人才，一方面團結舊的演員，演出了反映農民現實生活、提高階級覺悟、鼓舞鬥爭情緒等內容的新戲。「血淚仇」的出現，為河北梆子的革新，打定了一個堅強的基礎。在這種情況之下，河北梆子的老戲就很少演了。

全國解放以後，因為多數戲劇工作幹部調到城市，削弱了農村戲劇領導力量，因而進展一度比較遲緩。河北省實驗劇院在今年春天組織了河北梆子劇團，到農村巡迴演出。他們的新戲「蘇香與紫燕」、「掃穴犁庭」等，在農村中很受歡迎，都起了很大的影響。

四

天津河北梆子力量原來是比較集中的。過去又有王慶林（銀達子）、金鋼鑽（已故）等人不斷爭取演出，保留了一部分力量，所以到解放以後，城鄉建立了新的關係，天津的河北梆子也隨之發展起來了。解放初期，天津的河北梆子只有兩個劇社，四五十人，到現在已發展為八個劇社（兩個出外，一去東北，一去山東）四百餘人了。這些人一部是從各地回來的，另外一部分則來自農村。

解放後，隨着勝利形勢的發展，天津河北梆子工作人員在人民政府和工會的教育下，階級覺悟提高了，積極參加到戲劇改革運動中來，演出了很多新戲。復興劇社的「血淚仇」和移風劇社的「大家喜歡」，在一九五〇年春節劇藝競賽中，都得了優勝獎。

幾年來，河北梆子在結合每個政治運動的中心任務上，都盡了很大的力量，及時演出新戲。通過抗美援朝運動的教育，全體工作人員在思想上更得到進一步的提高，大家確立了戲劇為人民服務的觀點，自動的放棄了一部分含有毒素的舊戲，不再上演。復興和移風兩個劇社，更一直堅持演出新戲。「三反」、「五反」運動以後，經過民主改革，以復興劇社為首，建立了民主制度，業務上有了顯著的改進。他們這一進步，並帶動了其他劇社。現在在天津市的六個河北梆子劇社中，有四個劇社基礎是比較鞏固的。

新華社更正

十月一日新聞稿「胡耀邦：中國青年為建設祖國與保衛和平而努力奮鬥」稿，第一段第一句「三年來」三字刪去。（本報登在二日第二版）

二日新聞稿「首都舉行國慶節慶祝典禮」稿第二十四段內「步兵部隊進入廣場……民兵們穿着農村便服……士族」下加「、阿佤族」。（本報登在二日第一版）

三日新聞稿「和平會議主席團名單」稿中巴基斯坦的「馬茲哈·阿里汗」應為「阿陶爾·拉赫曼」。（本報登在三日第一版）

更正

昨天本報六版訪問西南區代表團新聞稿中末段「西南區代表團私營商業代表在北京市物資交流大會的成交額佔全國總額百分之八十」，「全國」為「全團」之誤。

本報四日第二版墨西哥代表團團長關於文化交流的補充報告標題與文第一段內「維里」均應為「維里查斯」。

行情表

十月六日

外滙牌價

英滙、港滙、澳滙、新滙、印滙、瑞士滙、巴基斯坦滙、緬甸滙、印尼滙（各分買、賣）：[illegible]

金銀牌價（十月七日）

黃金（兩）	[illegible]
甲類銀元（元）	[illegible]
乙類銀元（元）	[illegible]
白銀（兩）	[illegible]

內滙

人民銀行滙率（十月七日）（每千元）

申滙	1000·[illegible]
北京、上海、漢口、重慶、廣州、西安、瀋陽	二角

利率

人民銀行存款利率、私營存款月息（%）：[illegible]

（1）農田水利、（2）農業生產（牲畜、種子、農具、肥料）、漁民及社貸款、合作社及其轉貸、（3）農副業、（4）農村週轉性（生活急需）、放款及其他、商販週轉放款、（5）船戶貸款、職工貸款、儲蓄同業拆放、活期、同期：[illegible]

糧油

▲津糧公司牌價：特利字通粉、利字通粉袋、綠恒字通粉袋、建字通粉袋、紅恒字通粉袋：[illegible]

市場售價

小站稻米、南方大米、北河小米、兗州玉米、廊坊玉米、棒子面、東北高玉米、東北甲玉米、東北乙玉米、東北紅豆、東北元豆、張家口吉豆、大同吉豆、張家口黃豆、旗下營黃豆、帶皮麩皮、謝家集花麥、北河紅麥、西北紅麥、沙河元玉米、御河元玉米、稻米、南米、米渣、江米、北河元豆、御河吉豆、唐山毛吉豆、留守營白玉米、裏淀白玉米、本地秫米、本地紅糧、北河小米、御河小米、下花園御河豆、元米北河：[illegible]

市場零售價

玉米麵、小米、稻米、利字粉袋、恒字粉袋、金鐘布、新華布、瑞豐年、棉花：[illegible]

烟斗紙烟、天津保險火柴、狼狗男襪、龍鳳女襪、麻雀毛巾、五福白布、太平洋藍布、本地白糖、棉赤紅糖、零售水價（自取、担工人送）：[illegible]

日用品零售價

10月6日　零售公司牌價　符號㊀落㊉漲

利字通粉、恒字通粉、東北玉米麵、北河小米、小站大米、北河小米、食鹽、花生油、香油、蘇聯煤油、東北小米、煤球、開灤原煤、門頭溝甲塊煤、五福細布、金鐘布、新華布、瑞兆豐年紅藍布尺、棉花：[illegible]

土豆、豆角、大鹽、猪肉、牛肉、羊肉、鯉魚、蝦、鷄蛋、香油、煤球、洋鹼、紅高樂紙烟、烟斗紙烟、天津保險火柴、狼狗男襪：[illegible]

今日「分」值

勝利折實公債 十月上旬牌價

二、三三三·〇〇元　二四、三九九·〇〇元

財政米價

今日折儲牌價

一、〇八七·五〇元　六、〇七三·〇〇元

交通電訊

天津工業器材公司掛售

工業器材牌價

元鐵、方鐵、三角鐵、槽鐵、工字鐵、鐵板、馬口鐵、平白鐵、黑鐵皮、竹節鋼、軟鋼坯、白鐵管、黑鐵管、鋼帶、鋼爐管、鋸片、鉛絲、鉛塊、鋅塊、釘子、鋼絲繩、黃銅管、紫銅板、鋼鋸條、鋸條、管子板、帶鋸、水平儀、經緯儀、電線、輪胎、水銀整流器、活塞環等：[illegible]

五金

單位公斤：[illegible]

化工

單位公斤：[illegible]

顏料

單位公斤：[illegible]

▲中國醫藥公司牌價：[illegible]

紙烟

[illegible]

影劇分類廣告

電影

一寸土　今演　姊姊妹妹站起來

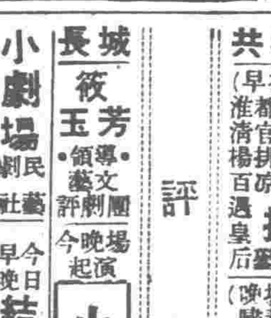

本片描寫解放前匈牙利的農民，受着殘酷的壓迫和剝削，終日勤勞，過着悲慘的生活；他們不得溫飽，他們走向解放鬥爭的道路。●上影出品●配音譯製

青年會　二點、四點、六點、八15

在和平的日子裏　●彩色故事片●　莫斯科、東亞、和平、亞洲、津百、平安、大光明　蘇聯影片輸出公司出品　東北電影製片廠譯製配音

在和平的日子裏　彩色故事影片　華安、淮海、國光、人民、河北、天津、光明　中央電影局東北電影製片廠配音譯製本片在海濱攝影

京劇

新華　李薔華　李薇華　領導　出演全體社員

今日夜場　紅桃山　碧玉簪　得意緣

明日夜場　荒山淚　荀灌娘

稅在內　七千　四千　三千　九元　元　票價（現已售票）

評劇

和平　大舞台　共和

越劇

長城　筱玉芳　小女婿

小劇場　結婚

曲藝

天華景　香妃

紅旗　天津雜技團

天津人民廣播電台今日廣播要目

置產聲明　作廢　遺款啟事　徵求廠房　大拍賣　信託商行

廠盤　文具　化工　顏料　藥品　電工　百貨　橡膠品

大天津牌傢俱　工業器材公司　東升顏料廠　冀北染料廠　同豐染料廠　偉廸氏藥廠　廣輝藥廠發行　仁人製藥社　瀛西製藥廠　宏興橡膠廠　永豐橡膠廠　南洋橡膠廠　大陸橡膠廠　三聯橡膠廠　三馬牌車胎　大中華橡膠廠　裕合橡膠廠　共和製藥廠　廣平製藥廠　五一製藥廠　張用龍藥房　牛牌牙膏牙粉　日月牌電燈泡　中央電器公司